大公報
Ta-Kung-Pao
342 Hennessy Road
Hong Kong
督印人 費彝民
第二萬三千五百一十六號
地址：香港軒尼詩道三四二號
電話總機：七二八二一一
今日出紙兩大張 零售港幣一毫
香港有利印務有限公司承印

毛主席語錄

黨組織應是無產階級先進分子所組成，應能領導無產階級和革命羣衆對於階級敵人進行戰鬥的朝氣蓬勃的先鋒隊組織。

中共九屆一中全會選出中央機構
毛主席主持會議作了極重要講話

中央委員會主席：毛澤東　中央委員會副主席：林彪
中央政治局常務委員會委員：毛澤東　林彪　陳伯達　周恩來　康生

【新華社北京二十八日電】中國共產黨第九屆中央委員會第一次全體會議新聞公報

一九六九年四月二十八日

中國共產黨第九屆中央委員會於四月二十八日下午舉行了第一次全體會議。

偉大領袖毛澤東同志和他的親密戰友林彪同志，全體中央委員都出席了會議，全體候補中央委員都列席了會議。毛澤東同志主持了這次會議，並且作了極其重要講話。

會議選舉了中央機構。選舉結果如下：

中央委員會主席：毛澤東

中央委員會副主席：林彪

中央政治局常務委員會委員：
毛澤東　林彪
（以下按姓氏筆劃爲序）
陳伯達　周恩來　康生

中央政治局委員：
毛澤東　林彪
（以下按姓氏筆劃爲序）
葉群　葉劍英　劉伯承　江青　朱德　許世友　陳伯達　陳錫聯　李先念　李作鵬　吳法憲　張春橋　邱會作　周恩來　姚文元　康生　黃永勝　董必武　謝富治

中央政治局候補委員：
紀登奎　李雪峯　李德生　汪東興

（本報編者按：姓氏筆劃序係按簡體字排列）

中國共產黨章程

（中國共產黨第九次全國代表大會一九六九年四月十四日通過）

第一章　總綱

中國共產黨是無產階級的政黨。

中國共產黨的基本綱領，是徹底推翻資產階級和一切剝削階級，用無產階級專政代替資產階級專政，用社會主義戰勝資本主義。黨的最終目的，是實現共產主義。

中國共產黨是由無產階級先進分子組成，領導無產階級和革命羣衆對於階級敵人進行戰鬥的朝氣蓬勃的先鋒隊組織。

中國共產黨以馬克思主義、列寧主義、毛澤東思想作爲指導思想的理論基礎。毛澤東思想是在帝國主義走向全面崩潰、社會主義走向全世界勝利的時代的馬克思列寧主義。

半個世紀以來，毛澤東同志在領導中國完成新民主主義革命的偉大鬥爭中，在領導中國的社會主義革命和社會主義建設的偉大鬥爭中，在當代國際共產主義運動反對帝國主義、反對現代修正主義、反對各國反動派的偉大鬥爭中，把馬克思列寧主義的普遍眞理和革命的具體實踐相結合，繼承、捍衛和發展了馬克思列寧主義，把馬克思列寧主義提高到一個嶄新的階段。

林彪同志一貫高舉毛澤東思想偉大紅旗，最忠誠、最堅定地執行和捍衛毛澤東同志的無產階級革命路線。林彪同志是毛澤東同志的親密戰友和接班人。

以毛澤東同志爲領袖的中國共產黨，是偉大的、光榮的、正確的黨，是中國人民的領導核心。黨經歷了長期的武裝奪取政權和鞏固政權的階級鬥爭的鍛鍊，在反對右的和「左」的機會主義路線鬥爭中鞏固和發展起來，滿懷信心地在社會主義革命和社會主義建設的道路上奮勇前進。

社會主義社會是一個相當長的歷史階段。在這個歷史階段中，始終存在着階級、階級矛盾和階級鬥爭，存在着社會主義同資本主義兩條道路的鬥爭，存在着資本主義復辟的危險性，存在着帝國主義和現代修正主義顛覆和侵略的威脅。這些矛盾，只能靠馬克思主義的不斷革命的理論和實踐來解決。我國的無產階級文化大革命，就是在社會主義條件下，無產階級反對資產階級和一切剝削階級的政治大革命。

全黨必須高舉馬克思主義、列寧主義、毛澤東思想偉大紅旗，領導全國各民族億萬人民，繼續開展階級鬥爭、生產鬥爭和科學實驗三大革命運動，鞏固和加強無產階級專政，獨立自主，自力更生，艱苦奮鬥，鼓足幹勁，力爭上游，多快好省地建設社會主義。

中國共產黨堅持無產階級國際主義，堅決同全世界眞正的馬克思列寧主義的政黨、團體團結在一起，同全世界無產階級、被壓迫人民、被壓迫民族團結在一起，爲打倒以美國爲首的帝國主義，打倒以蘇修叛徒集團爲中心的現代修正主義，打倒各國反動派，爲在地球上消滅人剝削人的制度，使整個人類都得到解放而共同奮鬥。

誓爲共產主義奮鬥終身的中國共產黨員，要下定決心，不怕犧牲，排除萬難，去爭取勝利！

第二章　黨員

第一條：年滿十八歲的中國工人、貧農、下中農、革命軍人和其他革命分子，承認黨的章程，參加黨的一個組織，並在其中積極工作，執行黨的決議，遵守黨的紀律，交納黨費，都可以成爲中國共產黨黨員。

第二條：申請入黨的人，必須個別履行入黨手續，有黨員二人介紹，填寫入黨志願書，經支部審查，廣泛聽取黨內外羣衆的意見，由支部大會通過和上一級黨的委員會批准。

第三條：中國共產黨黨員必須做到：

（一）活學活用馬克思主義、列寧主義、毛澤東思想；

（二）爲中國和世界的大多數人謀利益；

（三）能夠團結大多數人，包括反對過自己反對錯了並且認眞改正錯誤的人，但是要特別警惕個人野心家、陰謀家和兩面派，防止這樣的壞人篡奪黨和國家的各級領導，保證黨和國家的領導權永遠掌握在馬克思主義革命家手裏；

（四）有事同羣衆商量；

（五）勇於批評和自我批評。

第四條：黨員違反黨的紀律，由黨的各級組織，在自己的職權範圍內，按照具體情況，分別給以警告、嚴重警告、撤消黨內職務、留黨察看、開除黨籍的處分。

黨員留黨察看最長不超過兩年。在留黨察看期間，沒有表決權、選舉權和被選舉權。

黨員死氣沉沉，經教育仍無轉變，應勸其退黨。

黨員要求退黨，由支部大會通過除名，並報上一級黨的委員會備案。必要時，在非黨羣衆中公布。

證據確鑿的叛徒、特務、死不改悔的走資本主義道路的當權派、蛻化變質分子、階級異己分子應清除出黨，並不准重新入黨。

第三章　黨的組織原則

第五條：黨的組織原則是民主集中制。

黨的各級領導機關由民主協商、選舉產生。

全黨必須服從統一的紀律：個人服從組織，少數服從多數，下級服從上級，全黨服從中央。

黨的各級領導機關要定期向代表大會或黨員大會報告工作，經常聽取黨內外羣衆的意見，接受監督。黨員有權向黨的組織和各級領導人提出批評和建議。黨員對於黨的組織的決議、指示，如果有不同的意見，允許保留，並有權越級直至向中央和中央主席報告。要造成一個又有集中又有民主，又有紀律又有自由，又有統一意志又有個人心情舒暢、生動活潑的政治局面。

第六條：黨的最高領導機關，是全國代表大會和它產生的中央委員會。地方、軍隊和各部門黨的領導機關，是同級的黨代表大會或黨員大會和它產生的黨的委員會。黨的各級代表大會由各級黨的委員會召開。

地方、軍隊黨代表大會的召開和黨委會的人選，都必須經上級組織批准。

第七條：黨的各級委員會，根據一元化領導、密切聯繫羣衆和精簡的原則，設立辦事機構，或者派出自己的代表機關。

第四章　黨的中央組織

第八條：黨的全國代表大會，每五年舉行一次。在特殊情況下，可以提前或延期舉行。

第九條：黨的中央委員會全體會議產生中央政治局、中央政治局的常務委員會、中央委員會主席、副主席。

中央政治局和它的常務委員會在中央委員會全體會議閉會期間，行使中央委員會的職權。

在主席、副主席和中央政治局常務委員會領導下，設立若干必要的精幹的機構，統一處理黨、政、軍的日常工作。

第五章　黨的地方和軍隊中的組織

第十條：黨的地方縣以上、人民解放軍團以上的代表大會，每三年舉行一次。在特殊情況下，可以提前或延期舉行。

地方和軍隊各級黨的委員會，產生常務委員會和書記、副書記。

第六章　黨的基層組織

第十一條：廠礦企業、人民公社、機關、學校、商店、街道、人民解放軍連隊和其他基層單位，一般設立支部；黨員較多或者根據革命鬥爭需要，也可以設立總支部，或者基層委員會。

黨的基層組織，每年改選一次。在特殊情況下，可以提前或延期舉行。

第十二條：黨的基層組織要高舉馬克思主義、列寧主義、毛澤東思想偉大紅旗，突出無產階級政治，發揚理論和實踐相結合的作風，和人民羣衆緊密地聯繫在一起的作風，批評和自我批評的作風。它的主要任務是：

（一）領導黨員和廣大革命羣衆活學活用馬克思主義、列寧主義、毛澤東思想；

（二）對黨員和廣大革命羣衆經常進行階級鬥爭和兩條路線鬥爭的教育，領導他們向階級敵人作堅決的鬥爭；

（三）宣傳和落實黨的政策，貫徹執行黨的決議，完成黨和國家交給的各項任務；

（四）密切聯繫羣衆，經常聽取羣衆的意見和要求，開展黨內積極的思想鬥爭，使黨的生活朝氣蓬勃；

（五）發展新黨員，執行黨的紀律，經常整頓黨的組織，吐故納新，保持黨的隊伍的純潔性。

【新華社北京二十八日電】

毛主席林副主席當選是我們最大的幸福

穗羣衆歡呼大喜訊

在穗港澳愛國同胞祝願祖國更加繁榮富強

【本報廣州二十八日晚長途電話】我們偉大領袖毛主席當選為中國共產黨第九屆中央委員會主席，毛主席的親密戰友林彪副主席當選為副主席，以及新黨章公報等一連串振奮人心的特大喜訊，今天晚上傳到廣州後，廣州全城鑼鼓喧天，爆竹齊鳴，禮花飛舞，如海人潮再度上街遊行慶祝，將「九大」閉幕以來的慶祝活動推到一個新高潮。

我們的偉大導師、偉大領袖、偉大統帥、偉大舵手毛主席是中國人民的大救星，在中國革命每一個關鍵時刻，他老人家都為我們指明航向，引導我們從勝利走向勝利。有毛主席的英明正確的領導，有以毛主席為首、林副主席為副的九屆中央委員會的領導，這是中國人民最大最大的幸福，是我們從勝利走向勝利的保證。上街和集會慶祝的廣州市軍民熱情歡呼：「毛主席萬歲！」「毛主席萬歲！」「敬祝毛主席萬壽無疆！」「萬壽無疆！」

港澳同胞參加慶祝 年老華僑喜有靠山

參加交易會的港澳愛國同胞和愛國僑胞以抑制不住的激動心情，同廣州人民一道熱烈慶祝這特大喜訊，參加各種慶祝活動。一些港澳愛國同胞說：「我們祖國的繁榮以及今天的繁盛興旺，全靠偉大領袖毛主席的領導，毛主席為首、林副主席為副的中央委員會的產生，確保我們的祖國從富強走向富強！」一些參加過許多屆交易會的港澳愛國職工說：「參加那麼多次交易會，今屆是最幸福的了！」有一位老華僑含着激動的淚花說：「我活了幾十歲今次聽到的喜訊最多，我們華僑有這樣強大的祖國作靠山，真是安樂了！」

社評

歡呼兩大文獻的發表

在中共第九屆第一次中全會閉幕[illegible]由中央機構的[illegible]林副主席代表中共中央在「九大」所作的政治報告和新黨章也正式發表了。這個政治報告和新黨章，不但是中國政治史上劃時代的重大文獻，也是[illegible]全世界各國人民反對帝、修、反[illegible]鬥爭必將發生強大的鼓舞作用和深遠影響的偉大文獻。

我們同全國軍民和全世界革命人民一起，為這兩大文獻的發表而歡呼！

政治報告高舉毛澤東思想偉大紅旗，深刻地闡明了毛主席關於在無產階級專政下繼續革命的理論，系統地總結了我國無產階級文化大革命的經驗，分析了國內外形勢，提出了全黨、全軍、全國人民今後的戰鬥任務，是指導我國社會主義革命和社會主義建設的偉大綱領。

讀了這個報告，大家對於這場無產階級文化大革命的全部過程[illegible]

[illegible]

戴高樂被迫下台

法郎英鎊受壓力

可能引起金融危機 英財相與美會商

商人紛拋法郎英鎊巴黎瑞士金價報漲

【美聯社倫敦二十八日電】[illegible]黃金及外匯市場上似乎是需要更多的時間來消化法國的政治新聞。

在今天較早時間，一般的情勢是[illegible]

蘇黎世——世界最大的自由黃金市場——開市時，由星期五收市價每安士四十三美元[illegible]

倫敦今晨黃金掛牌每安士四十三美元[illegible]仙，上星期五是四十三元三十仙[illegible]有一名經紀說，「看來像一個狂熱日。」

[illegible]

政治報告和最新指示

團結的大會、勝利的大會之二

杜學文

問：林彪副主席所作的政治報告是怎樣的呢？

答：[illegible]

（上）

本報特稿

執政十一年五次公民投票

戴高樂總統在這十一年來，一共搞了五次公民投票。每當他作出重大決定而又不為國民議會和輿論支持時，他都要一意孤行，舉行公民投票。[illegible]他要選民在「是」和「否」兩字中作一抉擇。去年五月風暴後，六月他舉行了公民投票[illegible]

[illegible]

法國輿論早就[illegible]下台，二者只居其一。

戴高樂

巴黎羣衆舉行示威

警察闖拉丁區鎮壓打傷五十人

議長波埃暫代法臨時總統職務

【法新社巴黎二十八日電】[illegible]

[illegible]

戴高樂下台的背景

東明

[illegible]

五月風暴後聲望低降

[illegible]

今後政經局勢將有混亂

[illegible]

日學生闖美軍宿舍 屋頂懸起紅色標語

【美聯社東京二十八日電】[illegible]

我國工農業科技新飛躍

中東非洲商人與奮讚揚

說平等互利互通有無貿易政策很好盼多做生意

【本報廣州專訊】本屆交易會有不少中東和非洲商人前來參加。[illegible]

[illegible]

東京學生昨大示威

數千人與警察戰鬥

佐藤官邸被襲擊 催淚彈槍聲響徹市面

要求美國歸還沖繩

【美聯社東京二十八日電】[illegible]

[illegible]

戴高樂去職消息傳來

英國政府患得患失

癡想加入共同市場阻力會減少

又擔心金融危機說危險將無盡

【美聯社倫敦二十八日電】歐洲人今天紛紛[illegible]

[illegible]

補正：

[illegible]

美資希爾頓酒店屬業夜總會出新聞
洋經理橫蠻毆打工友
資方更迫40人停上班
工人極為不滿　對資方企圖均表密切注意

【本報訊】美資希爾頓酒店屬業夜總會，上星期六晚，一名洋經理橫蠻無理毆打一名侍應生，該夜總會的工人對這洋經理的橫蠻行徑，紛表不滿，為保人身安全，集體簽名要求資方處理此事。美資希爾頓酒店資方對此竟拖延不理，至本月卅日，並勒令工人暫勿返工的做法，引起希爾頓酒店各部門工人極為不滿和憤慨，對資方有何企圖，均表密切關注。

事情發生於上星期六夜晚近一時，當時有一名侍應生正在B3號檯「埋單」，而B5號檯又來了客人，這時洋經理呼叫他去招呼B5號檯的客人，工友表示正在「埋單」……[illegible]

星期六晚，工友們如常地穿好制服，將餐具擺好桌上準備上班……[illegible]

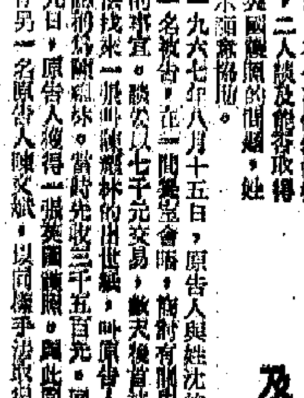

死者蔣×地

盜匪橫行　夜行小心
裁縫夜歸遇刺斃命
死前透露兇手是飛仔　劫殺成份大

【本報訊】一名裁縫，昨天凌晨在回家途中被人刺傷後，跌跌撞撞地回到家中，倒在椅子上，不幸在送醫院途中死去。

這宗慘案，有關方面說是一宗劫殺案。死者名蔣×地，五十二歲，上海人，和妻及兩子女同住九龍柯士甸道十五號十×樓F座。他自己則在尖沙咀……一間上海裁縫店做裁縫師傅，通常是在凌晨二時左右才收工回家。

昨晨凌晨二時許，死者妻子聽到一陣急促的電鈴聲，立即起床開門，甫開大門，見到丈夫臉色慘白，滿身都是血，右手按住胸前傷處，自胸口鮮血汩汩流出，白恤衫也被染成血紅。她大驚之餘，慌忙扶持他回到室內椅子上坐下，死者吃力地說了一句：「我被飛仔搶傷」後，隨即昏了過去。死者妻子曾企圖用藥油救治不果，即撥電話報警。但待救傷車到場後，傷者卻在送醫院途中死去。

據估計死者是在收工回家時，可能在歸途遇到數名飛仔行劫，並被刺刀刺傷胸部而致死的。

似此荒唐事　出現澳門街
活人死鬼「成親」
少女與警員男友鬧翻後潛服藥油斃命　男方自咎之餘竟舖張演出「成親」活劇

【本報訊】澳門消息：在廿世紀六十年代的今天，本澳前日下午二時一個澳葡警員，竟在山頂醫院殮房與一女死者舉行「婚禮」。這宗迷信悲劇增添了本澳居民的笑料。

這對「夫婦」，男的叫鄧錦強，年約三十歲，是個澳葡警員，住……；女的叫李月卿，今年才二十歲，住……第一街七十×號。他們本是對戀人，本月廿五日晚兩人還同到百老匯戲院看電影，散場後兩人回到鄧錦強家中坐談，誰料……兩人引起爭吵，李月卿一氣之下……並把李月卿送往山頂醫院急救，但延至廿六日凌晨終不治死亡。

這宗悲劇發生後，鄧錦強認為事由己起，感到十分難過，經女方家人要求下，決定了這宗人鬼成親的怪事。

「婚禮」擇定前日下午二時舉行，死者「新娘」……而「新郎」……一切按照傳統婚禮儀式進行。「婚禮」舉行時，澳葡警員隔着……表示他們在名義上已成為「夫婦」。死者的姐姐和姐夫也特由香港趕來本澳觀禮；而在「婚禮」的前一晚，鄧錦強也在家中進行了「上頭」的儀式，正式作為一個「小登科」的新郎。

青年突遭襲　頭部受重傷

【本報訊】昨日下午四時，青年林溢（十九歲）在觀塘明華街被數人毆打，頭部受傷，送院留醫。他住……村第九座一×五號。

老婦病後立意輕生　吊頸被救終躡樓死

【本報訊】一名患病的老婦人，昨晨六時，被發現伏屍在她住所的樓下地上。死者叫劉×圓，六十六歲，有七子女，而她則與第三兒媳及孫兒共住在九龍……樓十二樓二×九號。

昨晨六時，容的兒子起床給孩子餵奶，發覺死者床位空了……窗門打開，再往窗口下望，見有人倒臥地上……已傷重斃命。……不久氣絕了。

死者最近曾患高血壓……

筲箕灣大開片案　四青年被控謀殺

【本報訊】四名十七歲至廿三歲的青年，昨日被警方落案控告「謀殺」及「蓄意傷人」等三項罪名，將於今日在銅鑼灣裁判署提堂。這四名青年涉嫌與四月廿四日在筲箕灣發生的血案有關。這宗血案釀成一死二傷。

四被告是：㊀陸胜茵，十七歲；㊁李旭新，十七歲；㊂李惠坤，十八歲；㊃劉日星，廿三歲。

六案九人昨日分別提堂
貪污案空前繁榮
包括移民局、警務署、徙置處的幫辦、職員、警員、區長等，貪污名目、手法繁多，涉及款項自五十元至逾萬元不等。

【本報訊】昨天在港九裁判署、維多利亞地方法院分別審訊五宗涉嫌貪污、勒索、偽造文件及傷人案，六宗案件中包括移民局見習官……徙置事務處見習區長貪污收取款項，其餘三宗都是港英警察……交通部……等項控罪。

第一宗的移民局見習幫辦涉嫌貪污及偽造文件罪，兩被告是……共被控十項罪名，包括有貪污性收取金錢，詐索行賄，協助及教唆偽造文件等罪。

原告人陳翹治因商業上認識了一位姓沈的旅遊社經理，在一次偶然的機會中，二人談及能否取得一張英國護照的問題，姓沈表示願意協助。

一九六七年八月十五日，原告人與姓沈的及其中一名被告，在一間冰室會晤，商討有關申請護照的事宜。議定以七千元交易……當時先收三千五百元。同年十月九日，原告人獲得一張英國護照。與此同時，還有另一名原告人陳文紙，以同樣手法取得英國護照。……[illegible]

印務廿三屆代表大會　號召學好「九大」文件

【本報訊】港九印務工會，前日在會所舉行了第廿三屆代表大會，出席代表二百餘人。……[illegible]

工場失玉　價達五千

【本報訊】昨晨零時至八時，油蔴地廣東道五七五號四樓一間……玉石工場被竊去一批玉石，價值五千元。

據估計，歹徒是趁工場內兩名工人熟睡時，撬開樓梯的一個窗口，入內行竊，得手後，由前門逃去。

飛仔嗌交之後開片　四人合力刺傷一人

【本報訊】……[illegible]

此人嘴臉醜惡
洋大律師潘黎義被控坐霸王車　在警署擺架子自稱「純白種」厭人

【本報訊】一名自稱「純粹白種」的大律師潘黎義……昨日上午在西區裁判署……四月十四日在天星碼頭……[illegible]

在壓力下想出一度絕招
南華不反對職業波
但要足總清一色化
事涉修章問題　足總打退堂鼓

【本報訊】足球總會自從去年……[illegible]

如能將球員資格弄清楚　港協考慮恢復足總會籍

【本報訊】……[illegible]

兩項籃球賽今舉行頒獎
加插男女表演賽一場

【本報訊】……[illegible]

澳洲菲律賓兩乒隊　先後抵港作訪問賽
澳隊明晚在伊館球場首戰香港　菲中華隊五月二日起共賽六場

【本報訊】……[illegible]

公開團體乒乓賽　週日秩序已發表

【本報訊】……[illegible]

體育

心中有數　組織杯……　名不副實……冠軍是怡和……

先夫湯浩宇澄波先生　於主曆一九六九年四月廿八日下午八時在九龍聖得肋撒醫院逝世享壽六十八歲寧移萬國殯儀館治殮謹定本月卅日（星期三）下午一時在該館大禮堂舉行安息禮拜隨即出殯奉柩往柴灣歌連臣角火葬場舉行火葬禮謹此報聞

妻薛積輝率　女小薇　曉芙　子定中　定華　孫等泣告

治喪處：萬國殯儀館　地址：北角英皇道……　電話：六一四二三一八

金色年華　江漢　梁珊　丁亮　後天……　南華　珠江　銀都　高陞　洋都　最後兩天

美麗宮　今天四場　烽火山河　銀都　戲迷奇遇記　旺財嫂　兒手尋兒

普慶・珠江　兒手尋兒　文藝會演　國華・運海・統統　國寶・文華・利舞臺　大華・都城　神龍　閃電　橫衝直入桃源　火海敵死兵團

↑廣州市人民熱烈慶祝「九大」勝利閉幕，遊行隊伍川流不息，海珠廣場一片歡騰。
←參加交易會的港澳同胞當晚和交易會工作人員一起參加遊行。

黨中央機構選出的喜訊傳來
同胞歡呼堅決擁護
要認真學習林副主席的政治報告及新黨章
各業工人電影界中總等昨集會祝「九大」閉幕

【本報訊】港九各業工人、農民、愛國學校師生及各界同胞，昨晚在聽到北京廣播的中國共產黨新黨章及九屆一中全會的新聞公報後歡欣鼓舞，激情地歡呼「中國共產黨萬歲！」「偉大領袖毛主席萬歲！萬萬歲！」人們互相傳告這一特大喜訊。

港九工會聯合會負責人和各業工人，在聽到了中央人民廣播電台播出中國共產黨新黨章程、中國共產黨九屆中央委員會一中全會的新聞公報、偉大領袖毛主席主持了一中全會和在會上作了極其重要的講話的極其振奮人心的特大喜訊後，互相傳告，一致感到非常興奮，無限鼓舞。各業工人熱烈歡呼九屆一中全會選出了我們偉大領袖毛澤東同志為黨的中央委員會主席，偉大領袖毛主席的親密戰友、毛主席的最好接班人林彪同志為中央委員會副主席，熱烈歡呼選出中央政治局常委、委員和候補委員。

各業工人表示，在這個振奮人心的特大喜訊的鼓舞下，一定要更好地學習毛主席的極其重要的講話，學習林副主席的政治報告，學習新黨章，學習「九大」的重要文件，結合此時此地的實際，貫徹執行到行動上，做好一切工作，作出更好的成績。

新界農民兄弟昨晚收聽到中國共產黨第九屆中央委員會第一次全體會議的公報時，歡欣鼓舞地表示，九屆一中全會選出了我們的偉大領袖毛澤東同志為黨的中央委員會主席，毛主席的最親密戰友林彪同志為中央委員會副主席，這是全中國人民的最大的幸福，這是我們最關心的願望。我們熱烈歡呼，堅決擁護以毛主席為首、林副主席為副的中央政治局的誕生。

農民兄弟表示，一定要認真學習林副主席在中國共產黨第九次全國代表大會上的政治報告，認清形勢，高舉毛澤東思想偉大紅旗，活學活用毛主席著作，落實在行動上，不辜負黨中央、毛主席對我們的關懷和期望。

香島中學、漢華中學、旺角勞校、培僑中學等多間愛國學校的留校師生員工，聽訊後，互相報喜，他們深夜留守在收音機前聆聽廣播，熱血沸騰，激情澎湃，盡情歡呼，堅決擁護九屆一中全會選出的黨中央機構。他們縱情歌唱，祝福毛主席萬壽無疆！

港九各業工人、香港中華總商會、教育界、愛國電影工作者等，昨日分別舉行盛大慶祝會、酒會，熱烈慶祝「九大」的勝利閉幕，熱烈歡呼林副主席政治報告的發表。他們滿懷激情，一再振臂高呼：「認真學習、熱情宣傳林副主席的政治報告！」「毛主席的無產階級革命路線勝利萬歲！」千萬遍歡呼，衷心祝願偉大領袖毛主席萬壽無疆！祝願林副主席身體永遠健康！

堅決響應「九大」號召
掀起活學活用高潮

港九各業工人昨日下午在普慶戲院舉行慶祝大會，一千多各業工人和工人家屬，懷着對偉大領袖毛主席和偉大的中國共產黨無限熱愛的激動心情，來到會場。他們談起廿七晚在中央人民廣播電台聽到了林副主席在「九大」上的政治報告全文發表，一致認為，這是又一個大喜訊。

慶祝大會由港九工會聯合會理事長楊光主持。楊光在致詞中指出，林副主席的重要政治報告已經發表了，這是一個最新的喜訊。我們歡呼林副主席政治報告的發表，並且要認真地進行學習。楊光指出，當前香港形勢大好，只要我們港九愛國同胞進一步在愛國反帝的旗幟下團結起來，在鬥爭中善於識破各種敵人的各種陰謀，善於採取正確的方法進行必要的鬥爭，我們一定能夠奪取反英抗暴鬥爭的最後勝利。我們同全國人民站在一起，緊跟毛主席的偉大戰略部署，為支援世界人民的革命鬥爭，為把反對帝、修、反的鬥爭進行到底而奮鬥。

交通工人代表、海員工人代表、輕工業工人代表、行業工人代表也分別在會上講了話。

香港中華總商會昨日舉行酒會，與會愛國工商界人士六百餘人，頻頻舉杯，熱烈慶祝。中總會長王寬誠講話時，首先熱烈祝賀在中國歷史上具有非常重要意義的「九大」的勝利閉幕。他說，我們感謝「九大」對我們港九愛國同胞的親切關懷，我們今後要把愛國反帝統一戰線工作做得更好，更加熱愛祖國，更加熱愛毛主席和熱愛中國共產黨，做一個毛澤東時代的中國人。

酒會上，中總會員、家屬等表演了革命文藝節目。

港九教育界昨晚舉行慶祝大會，數百教職員工熱情澎湃。教育界代表和幾位教師代表分別在會上講話，他們表示，今後要遵照毛主席「抓革命，促生產」的教導，為國家建設作出貢獻。在會上，全體愛國教育工作者表示要學習好林副主席的政治報告，……

愛國電影工作者在會上講話，他們一致熱烈擁護林副主席的政治報告。他們說，林彪副主席學習毛澤東思想學得最好，用得最活，在幾十年戰鬥經歷中，總結了豐富的實踐經驗。他們表示，要像林副主席那樣，在毛主席革命路線上，把一生獻給偉大的毛主席革命路線，學習林副主席的政治報告，結合實際進行學習和宣傳。他們一定要把毛澤東思想偉大紅旗舉得更高，調動一切積極因素，把愛國電影工作搞好。參加大會的有愛國電影工作者及家屬等，……

新沙皇暴行必須示衆
讀者渴望早看紀錄片
紛紛來信或電話詢問有關該紀錄片情況

【本報訊】這兩天來，本報不斷接到讀者的來信和電話，詢問有關「新沙皇的反華暴行」這部紀錄片的情況，並渴望能早日看到該片在港放映。

這部大型紀錄片已於四月十九日起在北京和全國各地陸續放映，廣州電視台也播映過。乘回鄉之便在內地看過這部紀錄片的香港同胞，回港後紛紛指出，這部紀錄片極其真實、生動地報道了珍寶島事件的經過，揭露了蘇修叛徒集團派遣侵略軍在烏蘇里江不斷進行反華挑釁和歷次侵犯我國領土七里沁島、珍寶島，以及欺壓我島上漁民的滔天罪行。當大家看到蘇修竟開動砲艇在烏蘇里江撞擊我國漁船，用高壓水龍頭向我漁船和漁民噴射，又用裝甲車壓死我島上幾位漁民時，無不義憤填膺，怒火萬丈。

看過該片的同胞又指出，影片的開頭敍述了珍寶島及烏蘇里江我國島嶼的地理位置和歷史背景，使大家清楚地看到，即使按不平等的中俄北京條約規定，珍寶島也是無可爭辯地是我國的領土。

他們還說，影片敍述了我國軍民對蘇修侵略軍進行自衞反擊的英勇鬥爭；我國漁民不畏強暴，正氣凜然的英雄氣概，對大家是一種很大的鼓舞。

嘉民工人昨續到公司追討欠薪　他們對港英工務局一再拖延極為不滿。

依約往領五十元生活費又撲空
嘉民數百工人追欠薪
工務局昨仍拖延未發
工人被欠工資已數月家庭生活日益困苦

【本報訊】被嘉民公司拖欠工資的數百名工人，昨天依約到公司領取臨時生活費每人五十元，結果希望又落空。港英工務局的總辦事官來勒竟藉口出門，把此事再拖延至今日上午十一時答覆。工人對這種一拖再拖的態度甚感不滿。

嘉民建設工程公司拖欠工人三十五萬元工資事，來勒曾於本月廿六日答覆工人說，所欠工資將由接收該公司的聯合建築公司發給，至於工人要求的臨時生活費每人五十元一節，則說將和聯合公司及銀行方面代表商量，希望能於廿八日先付二萬三千元工資給工人。

工人對來勒的答覆表示，幾個月沒有拿到工資，生活已經極感困難，並繼續留在公司內等候。他們希望發放臨時生活費每人五十元，以濟燃眉之急。

至下午五時十五分，來勒由警察幫辦陪同到嘉民公司。他說，要待晚上七時半與聯合公司、銀行代表開會商議後，於今日上午十一時才答覆。工人對這種一拖再拖的做法，咸感不滿。他們要求來勒切實負責與聯合公司聯繫，早日發給臨時生活費及所有欠薪。

昨日上午十一時，數百工人齊集在嘉民建設工程有限公司，聽候消息。來勒在警察幫辦及警員陪同下，進入公司後，說他兩天來聯絡不到聯合公司及銀行代表，所以不能答覆工人提出的預支臨時生活費二萬三千元的要求。他將在下午與聯合公司和銀行代表商談，待有結果時，便在下午答覆。至於那筆三十五萬元欠薪，來勒表示肯定在五月五日清付。

天氣同潮水

陰，有陽光，下午局部地區有驟雨，天氣潮濕。和緩東風。

高潮：上午八時三十八分，下午八時三十六分

低潮：上午二時二十分，下午二時二十二分

歡呼林副主席政治報告
文藝工作者即創作演出
昨在慶祝「九大」匯演時受到歡迎
今晚續演兩場　明後天票今仍有售

【本報訊】港九各界慶祝中國共產黨第九次全國代表大會勝利閉幕文藝匯演，昨晚又演出了兩個新節目，一個是「歡呼林副統帥的政治報告發表」，一個是「讚花飛舞慶九大」。這兩個節目和其他節目一樣，受到觀眾熱烈的歡迎。

晚七時半及九時半兩場演出，觀眾對革命文藝工作者爭分奪秒的衝天幹勁表示熱情的讚賞。……

文藝匯演今晚第三天演出，七時半及九時半兩場。四月卅日及五月一日的門票繼續在普慶戲院售票房預售。今晚九時半場門券尚有少量留在今日發售。

美籍經理藏械被拘
一支自動手槍及七發子彈被搜出
港英高級公務員宿舍餐廳

【本報訊】一名四十三歲的美國籍餐廳經理，昨日下午二時零五分，在半山區麥當奴道七十五號港英公務員宿舍十三樓他的小房間內被捕。警方在那裏搜出一支點四五口徑的自動手槍，二本雜誌及七發子彈。

這名藏械疑犯的美國佬叫堅尼夫．寬利華，是上址高級公務員宿舍十二樓餐廳的老闆兼經理。據港英警方消息稱，寬利華已被落案控以「無牌藏軍火罪」，繳保一千元後外出，將於今晨在中央裁判署提堂。

發生藏械案的麥當奴道七十五號，是港英高級公務員單身宿舍，住客有警司、幫辦及高級文員等。……

林副主席政治報告
單行本出版今發行
九屆一中全會新聞公報單行本同時出版

【本報訊】林彪副統帥在中國共產黨第九次全國代表大會上所作的政治報告（一九六九年四月一日報告，四月十四日通過），已由三聯書店出版單行本。本書分別以三十二開及六十四開（袖珍本）兩種版本出書，三十二開本定價三角，今日起供應工會、社團、學校，並在書店、報攤、國貨公司、戲院小賣部發售。六十四開本將於明日供應。

又訊：昨晚發表的「中國共產黨第九屆中央委員會第一次全體會議新聞公報」（一九六九年四月二十八日），三聯書店亦於今日出版單行本，免費贈送給各界人士，讀者可向各書店、國貨公司、戲院小賣部索取。

火水車突着火　機鋒定消災

【本報訊】昨日下午二時三十分，一輛電單車和一輛私家車在哥連臣角道交界處相撞……[illegible]

……作出貢獻。昨日，舉行慶祝會的單位還有：香港油麻地五豐行、中國國貨公司……[illegible]

在中國共產黨第九次全國代表大會上的報告

一九六九年四月一日報告

四月十四日通過

林彪

32開本　定價三角　今天出版

64開本　定價二角　明天出版

香港三聯書店出版

書店、國貨公司、戲院均有供應

香港
集友銀行
有限公司

總行：香港德輔道中80號　電話：H—224161
北角支行：香港英皇道390號　電話：H—706381
紅磡支行：九龍漆咸道240號　電話：K—620051

授權外匯銀行　各大商埠均有代理

經營一切銀行業務

服務週到　安穩實殿

存款簡章備索

辦理僑匯　全國通匯　解付迅速

各種存款利息表

種類	期限	年息
定期存款	三個月	六厘八七五
	六至十二個月	七厘一二五
	十八個月以上	八厘
定活兩便存款	三個月	六厘三七五
	六至十二個月	六厘六二五
存摺儲蓄存款	活期	三厘半
七天通知存款		叁厘
零存整付儲蓄存款	一年至五年	每月定期存入定額款，到期一筆提取。
支票往來存款	開户金額面洽，付款及印鑑支票照	

三週報失四少女
諒僞是拐地區的數字

【本報訊】過去三個星期內，有四名少女在九龍觀塘區各新區的家中外出後，即失去蹤跡。這四名少女是：……[illegible]

日商貿易代表團
今赴穗轉往北京

【本報訊】日本「日中備忘錄貿易辦事處」的一個代表團一行八人，由團長、日本興業株式會社社長鹽原敬五率領，前天下午乘飛機由東京抵港，今天將乘火車去廣州轉往北京。又訊：前、昨兩天，又有日本各商行代表九人由東京到港，即將轉往廣州參加交易會。

大廈擴建　啟德機場

【本報訊】啟德機場擴建……[illegible]

慶祝一九六九年春季中國出口商品交易會
時間：1969年4月15日至5月15日　地址：廣州市海珠廣場

純米足料　家鄉米酒

珠江牌　九江雙蒸酒　三蒸酒

珠江牌九江雙蒸、醇舊三蒸酒（簡介）

偉大的無產階級文化大革命，如疾風驟雨，震撼着全世界。我國廣大革命群眾，以敢於革新精神，在釀酒工業上進行技術改革，提高了品質，並進一步，改換舊的裝璜和商標，以新面貌和消費者見面。

珠江牌九江雙蒸酒和九江醇舊三蒸酒，係純米足料釀製的，並總結了我國幾千年釀造的歷史經驗，以科學實驗，保持傳統的特色，鞏固優良的品質，更使品質芬芳醇厚，卓著風味，深爲港九同胞熱烈歡迎。

九江雙蒸酒　大音$3.30　中音$1.70

三蒸酒　大音$4.20　中音$2.20

國貨公司　南貨辦館　酒莊士多　均有代售

中國糧油食品進出口公司
香港代理處：五豐行　電話722979
香港分銷處：中國酒業貿易有限公司
德輔道中313-315地下　電話：44……

遷移地址更改電話啟事

本行及九龍發貨處將於一九六九年四月廿八日遷往香港文咸西街十八號營業，原有電話號碼有所更改。由即日起，有關業務聯系或賜教，請撥下列電話號碼是荷！

電話：H四四六九一八，四四六九四四，四四六九九四

正南行有限公司啓

賠償啓事

本公司於本年一月一日起，受顧客交來洗衣，於一九六九年一月至三月止，限期內未到本公司領取者，逾期請將衣物取回……（其一）鄭秀英，十六歲，住牛頭角新區……（四）劉燕玲，十……

轉換會員證啓事

本會定於一九六九年五月一日起，換新會員證，希會員請攜舊證……於一九六九年五月廿六日截止。

港九民用航空事業職工總會
一九六九年四月廿日

港澳同胞和日本人士
在穗慶祝「九大」勝利閉幕

↓港澳同胞和輕工交易團人員一起在交易會內列隊歡呼「九大」勝利閉幕。

→參加交易會的日本朋友紛紛參加遊行，慶祝「九大」勝利閉幕，高呼：「毛主席萬歲！」

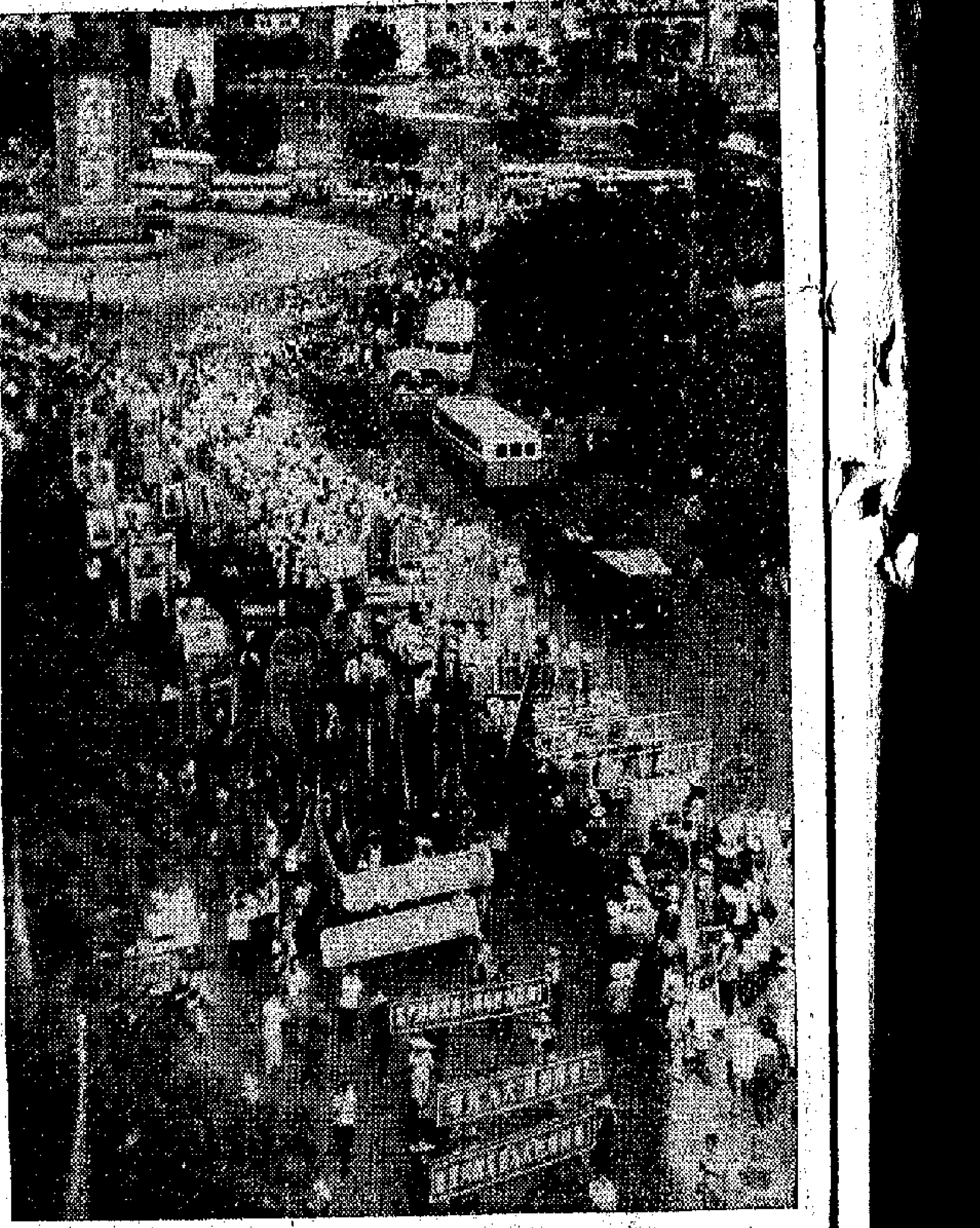

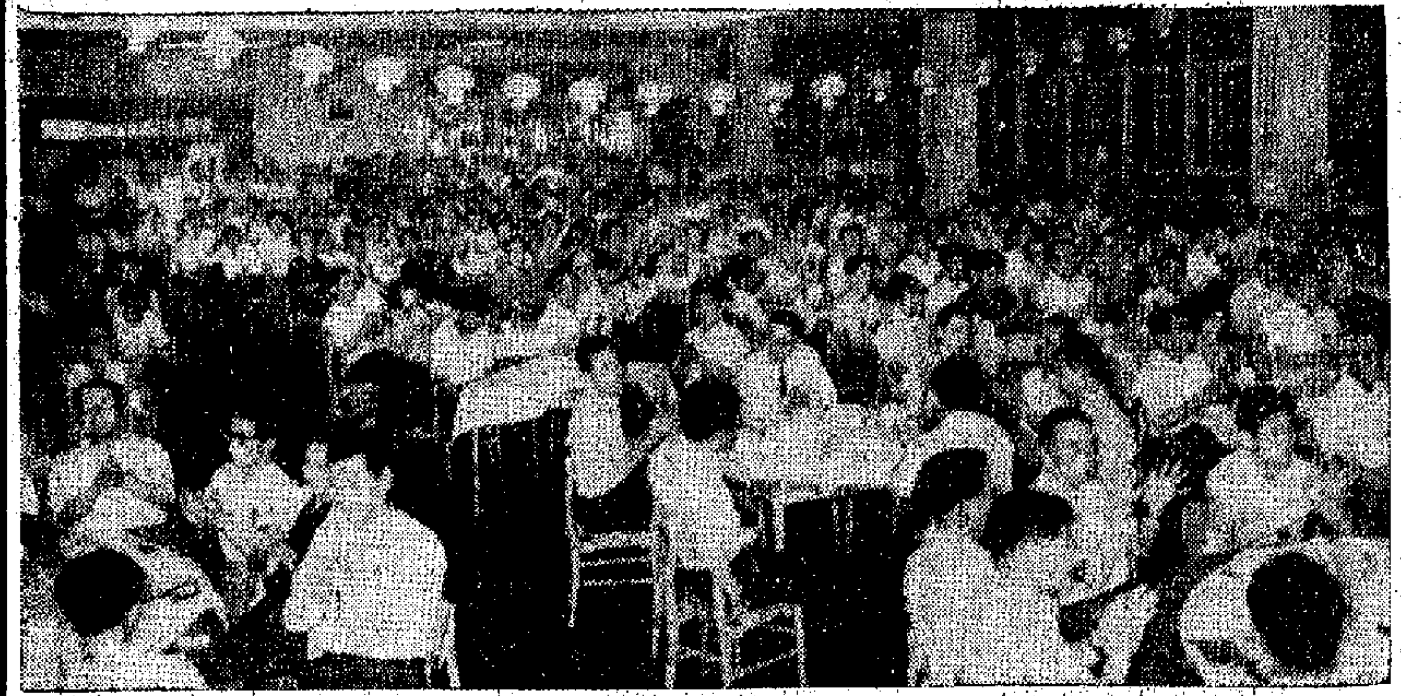

←參加交易會的日本朋友，在旅館餐廳聽到「九大」勝利閉幕特大喜訊傳來，全場熱烈鼓掌。

↑廣州市人民熱烈慶祝「九大」勝利閉幕，遊行隊伍川流不息，海珠廣場一片歡騰。←參加交易會的港澳同胞當晚和交易會工作人員一起參加遊行。

港九同胞慶祝「九大」閉幕
歡呼林副主席的「政治報告」發表

→中華總商會昨舉行慶祝會

→教育界集會慶祝

→北角街坊歡呼「九大」勝利閉幕。

↑港九各業工人昨集會慶祝「九大」勝利閉幕，熱烈歡呼「毛主席萬歲！」並表示要認真學習林副主席的政治報告。

→愛國電影界昨天舉行大會及酒會

↑林副主席的政治報告發表了！學生們當晚集會歡呼，表示要認真學習。

歐洲金融波動 港金融界注視

戴高樂下台將使金融波動加劇

【本報訊】法國總統戴高樂下台會否引起法國法郎貶值的問題，昨日頗引起此間金融界人士的關注，他們互相猜測不定。

一些銀行人士說，法國法郎之搖搖欲墜已不自今日始，去年已一度接近貶值的最危險邊緣，但這次可能性似乎比上次還要大，因為目前法國的政治危機與經濟危機同樣嚴重，難保不會到達一個不能收拾的地步。

另一些銀行人士說，法國法郎如果真的要貶值，英鎊和美元也不會安定，甚至會招致國之貶值，所以香港人關心的還是英鎊會否貶值及港幣又將怎樣的問題。大家對於西方金融貨幣的動態在加緊注視中。

【又訊】昨天，法國總統戴高樂宣布下台的消息傳到香港後，香港金融界人士密切注意倫敦和歐洲大陸金融市場的動靜。他們關心，法國法郎的前途在戴高樂下台後會不會有大變動，以及由此對英鎊和美元可能產生什麼影響。

香港一部分做黃金買賣的商人，昨天獲悉戴高樂已經辭職之後，估計西歐金融市場金價必有波動，於是直到晚上仍在寫字樓等候昨天西歐金市的消息。

據一位商人昨天晚上六時四十五分接到的消息，昨天倫敦市場的開市金價為每安士四三．五五美元，這比本月二十五日的收市價每安士四三．三○美元高出二角五分美金。同一位商人接到的消息又說，蘇黎世本月二十八日的開市金價如下：買入價每安士四三．五○美元，賣出價每安士四三．七五美元。本月二十五日，蘇黎世的收市金價為每安士四三．四○美元。

這位商人，在昨天晚上七時左右尚未接到有巴黎金價的消息，但據他估計，昨天的巴黎金價一定會比本月二十五日為高，甚至每安士上漲一美元也有可能。本月二十五日，巴黎的收市金價為每安士四八．一○美元。

成盤達二三萬兩 金市又起張風

K金價越過三二五元關

【本報訊】法國總統戴高樂下台的消息傳出後，法國的政治經濟危機更見惡化，人們估計法國法郎再要面臨考驗階段，英鎊和美元亦難免不受其牽動，所以昨日此間金價即隨風而漲，K金最高價曾升至三百二十五元三七五，比上週末收市價升了三元多；飾金價則升至三百五十三元，比前價升了三元。

此間金融市場人心極不安定，有些人擔心法郎如果支持不住要貶值，那英鎊可能會被拉倒，於是乎大家轉而購買黃金，空倉買入，拉高吸貨，金日K金交投頗旺，成交達二三萬兩。

昨日開市前歐洲金價還未有消息傳來，但人們意料歐洲金價會跟起，所以把金價炒好。金融業人士說，到昨晚收市為止，大家還是關心着歐金的動態，預測今天的金市會隨着歐金變化而變化。

K金開市三二二．五，比上日收市價升了一點三七五，此為全日最低價；開市後，呈直線上升，經三二三．七五、三二四、三二四．五而至三二五．三七五，是為全日最高價，上午收市三二五；午後開市三二五．二五，部份撻價者獲利回吐，收市價略回至三二四．六二五。倫敦六毫，較上交收一千三百五十兩，計下交收二千兩。

美鈔開市六〇九。

湖南橙續到 大連蘋果成數千盒

【本報訊】湖南座橙、蘋果和梨等陸續運到。湖南雪橙仍很好銷，水分足，食味不錯，流動攤販樂於販賣，每箱成價為十四元。

大連國光蘋果續暢成數千盒。國光蘋果肉質脆爽，個子均勻，每元可買得七、八個，適合此間市場一般消費，每盒以十元成交。此外，青島長把梨、廣東白皮梨、黑皮雪梨和鴨梨等亦拆成不少，每箱售十二元五毫及十三元。

提防國際匯率波動 歐商少放貨盤

港商訂歐貨比月前減縮

【本報訊】在港商近日向歐洲訂購貨物不多的情況下，而歐洲的廠家及出口商又提防國際匯率可能有波動，減少放來遠期貨盤，所以近日港商向歐洲購貨成交比月前減縮。

據洋行消息：近月來香港商人從歐洲訂購西歐貨物比上月減少，在化工原料、五金、紙張、家庭用電器、呢絨等，都有此現象。本來依照往年習慣，目前並非訂貨旺月，而本港廠家現在也非接單旺季，所以辦入原料一般並不急切，這是近日港商訂購西歐貨品不多的一方面原因。但近日港商訂購歐洲貨品所以比上月減縮的另一方面原因是近日歐洲的廠商及出口商減少遠期貨盤放來。據瞭解，歐洲廠家及出口商所以這樣做，除了有一部分貨品確是在歐洲方面生意不錯外，一般是因他們擔心國際金融短期間可能有波動，即是他們要提防英鎊、法郎可能貶值或西德馬克可能升值等事發生，所以不敢多放遠期貨盤，以避免因外匯變動而招致損失。因為歐洲方面既少遠期貨盤，所以港商對於非必要急需的貨物亦持觀望態度，結果訂貨也跟着減少了。

在化工原料貨品中，西德方面有些貨品遠近期付船貨盤亦缺，所以香港廠家要訂貨亦不容易，有些廠家只好轉訂其他地方的產品。

法國政局動盪 港股市頓轉靜

交投總值昨日減至四百餘萬

【本報訊】戴高樂下台的消息傳入股票市場後，對股市實起着壓抑作用，股市成交數值為之驟減。

昨日股票市場中，不管是好友還是淡友，都注視着戴高樂下台後法國政治和經濟局勢將會發生的新變化。法國的政治、經濟局勢，經過去年「五月風暴」之後已呈現動搖，近來法國法郎要貶值的傳聞在有所聞。英鎊的情況並不比法郎強盛，人們認為法郎如果發生問題，英鎊也將受到牽連。

昨日股票市場中，有些人頗得撥雲見日，均台之後，法國政界中似難找得出一位能收拾殘局的人物，因此政治、經濟都將可能發生混亂的局面，法郎如此之時，英鎊到經濟局勢混亂，便將有可能被迫貶值。英鎊本身早已搖搖不甚，加上法郎的影響，此「關」將殊難度過，因此他們便認為今天股市有可能轉暢。

市場中也有些人考慮到，既然目前法國政界很難找到一個能收拾殘局的人，那就法國將來的政局同樣會發生混亂。如果將來事實如此，這又對股市不利的了。由於人們懷着上述的兩種說法，都有可能成為事實，故大家對置買均不敢放手，觀望今後情況發展如何。這便造成昨日股市交投減少，市價除個別項目之外，一般的變化不大。

美鈔開市六一一．八七五，收市六一一．八七五，今單則由開市的六二○．五，收市成六一○．五，最低價．六○八，遠期收市的六一○．八七五。

國產食油市道平穩

【本報訊】國產食用油大盤價格平穩，多種貨品昨天均有成交。據食油商消息，近來，國產食用油價格無變動，芝麻油每擔一百八十五元，廣東生油每擔一百三十二元，濃香生油每擔一百六十二元。這三種貨品，前天各成出現貨一批。又悉，國產棉籽油前天有大約一百噸到港，買家昨天收貨。

蓮子續暢

【本報訊】據京果雜貨經銷商消息，近日追求國產蓮子的商人仍多，經銷商昨天沽出數百包。

昨天成交的貨品中，上海湖蓮每擔九十二元，湘蓮子每擔三百二十元及二百三十元，湖蓮湘蓮子每擔二百六十元，原粒湖蓮子每擔七十元及七十一元。

糯口粉絲，一家經銷商昨天沽出數十包，一級扎裝每擔二百六十五元，三級扎裝每擔二百五十五元。此外，昨天，三．．．

國產特綸綢首批已到港

蘇紗近亦繼續成盤

【本報訊】國產特綸綢是今年新產品，它是夏季裁理想衣料之一，當近日這種新產品——特綸綢運港後，貨主立即將來貨提出開盤，即取得本地零沽商人和一些專做時裝的商人好評，其中有個別花色很快已經銷光。

國產特綸綢運抵本地，零剪商和顧客都表示歡迎，國產蘇紗近亦扯消，數量亦已成盤。

國產特綸綢是化學纖維織物，在印染技術上的極大提高，首批上市的國產特綸綢，織面花式圖案多采多姿，共達三十餘種，很美觀，顏色鮮艷，它的寬度為四十四吋。又，國產蘇紗上市後，本地零沽商扯購，大盤價成碼，珠江牌一級蘇紗每疋成九十二元及九十四元，二級貨每疋成八十二元，三級貨成七十二元，四級貨成六十元，四級紅蘇紗每疋成六十五元。

西德訂貨尚多 漂染廠仍較忙

美英訂單寄來只得少數

【本報訊】此間漂染業工廠目前開工仍甚忙碌，該業人士估計，目前的忙碌情形有可能維持到九月份，原因是今後到九月份的訂單，基本上已經到手。

據廠家說，部分布廠近來開工情況不佳，但對該業影響不大，原因是開工情況不佳的布廠，主要是平常接獲美國訂單的，近因美國加緊限制，不能向美國推銷的布匹，大都改為內銷，但不能在他們內部分布廠開工便暢。

但是漂染廠的情況，近來和今後一個時期內，漂染廠製染的訂單，主要是來自西德，其中特別是供給此間製衣廠，繼製後往西德的。

據漂染廠家說，現在所獲得的訂單，主要來自西德訂單的工廠，此外，英國訂單在漂染業方面佔的比重並不大，倘因英國的成衣業加工出口，英國訂單少，也許能夠使一些小型廠家受到影響。

火車時刻表

九龍開	到羅湖	羅湖開	到九龍
上午 6時30	上午 7時34	上午 6時04	上午 7時10
7時32	8時44	6時38	7時46
8時38	9時43	7時10	8時16
9時26	10時30	7時48	8時55
10時34	11時38	8時58	10時05
11時43	下午12時46	10時06	11時13
下午12時53	1時58	11時14	下午12時22
1時45	2時49	下午12時02	1時09
2時55	3時57	1時12	2時24
4時02	5時06	2時26	3時34
5時12	6時22	3時33	4時41
5時54	6時57	4時29	5時29
6時46	7時51	5時27	6時32
8時0	9時03	6時33	7時40
9時0	10時03	7時09	8時14
9時47	10時50	8時07	9時14
(A)10時30	11時33	9時19	10時25
(B)11時0	0時03		

附註：表內有（A）在星期日及公衆假期行駛，有（B）的只在星期六、日及公衆假期行走。

深圳開	到廣州	廣州開	到深圳
下午12時50	下午3時10	上午8時0	上午10時25
下午3時46	下午6時20	上午9時45	下午2時25

股市行情表（單位：港元）

股名	成交價	漲跌差價	成交股數
匯豐	177/179	+1.000	845
遠東企業	17.6	——	2,000
會德豐	9.8/9.75/9.7	−0.100	5,500
九龍倉	22.5/22.6/22.8/22.7	+0.400	13,800
黃埔	43.75/44	+0.250	3,700
太古(除息)	80.5/80.25	——	1,000
均益倉	17.8/17.9	——	900
大酒店	34.5/34.25	−0.250	6,600
置地	57	——	5,100
隆豐	1.61	−0.020	7,500
信託	1.62	+0.010	15,000
電車	10.4/10.3/10.4	——	2,950
先施	7.5	——	1,000
九巴	31.5/31.75/31.5	——	3,294
油蔴地	46.25/46/45.75	——	2,900
九燈	21.6/21.5/21.7/21.6	−0.100	6,699
港燈	25.5/25.6/25.5	−0.100	3,180
電話	26.2/26.3	+0.100	4,900
太平洋	5.65/5.7/5.8/5.9/5.85/5.75	−0.200	24,400
和記	12.6/12.5	——	33,[illegible]50
股權	1.05/1.01/1/0.8/0.84/0.82/0.77/0.76/0.83/0.9	−0.150	5,329
怡和	31.5	+0.250	5,013
英坭	24.1/24.2	+0.100	4,800
啤酒	48.5/49/49.5/49.25	+1.250	2,400
牛奶	30.25/30	−0.250	4,400
連卡佛	33.5/34	——	1,205
會德豐[illegible]	12.9	——	2,000
南洋	12.2/12/12.1	——	9,500
聯合橡膠	2.625/2.6/2.575	——	34,000
橡膠信託	7.7/7.65/7.6	−0.050	16,000
城市	13.6	——	2,500
鋼業	6.25/6.3/6.35	+0.050	28,400
港機	43/42.75	−0.500	1,000
天星	11	——	2,800
聯紡	26.7/26.8/26.6	+0.100	5,550
南海	18.2	+0.100	3,000
亞航	2.1	——	8,000
永高	10.6/10.7/10.6	−0.100	15,400
成交總值			4,320,000

註：「漲跌差價」係前昨兩日收市價的差額。

船隻今日明日出口入口

今日入口船隻

船名		來往港口	停泊地點	公司
美露士	MILOS(上午六時)	澳洲	公爵	司來行
貴里街	BENREOCH(上午)	高雄	九龍倉	邊行
[illegible]	YASNOMORSK(下午二時)	日本	九龍倉	邦士高
布利斯托丸	BRISTOL MARU(下午)	新加坡	B15	大阪
厄信	IXION(上午六時)	英國新加坡	北角倉	太古
阿利崗	OREGON(中午)	曼谷	太古倉	渣甸
國泰	CATHAY(上午八時)	英國新加坡	九龍倉	渣甸
芬湖	FERNLAKE(下午四時)	美國	海旁	多利順
火斯臘士	THESEUS(下午十一時)	日本	九龍倉	太古
溫年諾	VANINO(下午二時)	曼谷	A2	邦士高
芝利旺	TJILIWONG(上午十一時)	新港	B16	渣華
吾妻山丸	AZUMASAN MARU(下午一時)	日本	B5	大阪
勝隆丸	SHORYU MARU(下午一時)	日本	油蔴地	大海
光大	KWANG TA(上午)	高雄	油蔴地	大信
[illegible]	MANOLOEVERETT(下午六時)	曼谷	油蔴地	萬邦
瑞好	NURMAHAI(上午九時)	曼谷	A7	大川
嘉斯	CARDROSS(黑早)	福州	A8	華夏
占美德高	JAN MATEJKO(上午五時)	湛江	油蔴地	天祥
羅華	LAVAUX(上午九時)	台灣	A21	川崎
東南	TONG LAM(下午)	上海	A31	華潤
馬士來	MAAS LLOYD(下午十一時)	新加坡	B14	渣華

今日出口船隻

船名		來往港口	停泊地點	公司
青葉山丸	AWOBASAN MARU(中午)	新加坡紅海	A22	大阪
安平	ON PING(中午)	西貢	B12	聯合
[illegible]	GUDRUN BAKKE(上午六時)	四日市巴拿馬	A24	行
寶瑞丸	HOZUI MARU(中午)	日本	A30	日
泰星	THAI(下午)	新加坡波斯灣	A33	米
吾妻山丸	AZUMASAN MARU(半夜)	新加坡波斯灣	A5	大阪
聯順	LUEN SOON(下午)	廣州	油蔴地	聯順
嘉利安	GLENLYON(上午十時)	上海	太古倉	渣甸
寶列图	BENATTOW(下午)	新加坡利物浦	A34	邊行
長江	CHIANG KIANG(上午八時)	上海	A18	僑利
東獅	EASTERN LION(上午八時)	黃埔	A23	南方
金井	GOLDEN WELL(上午八時)	汕頭	油蔴地	南僑
大泉	TA CHUAN(上午十時)	新加坡	A8	新興行
大同	TA TUNG(下午)	高雄	油蔴地	東海

明日入口船隻

船名		來往港口	停泊地點	公司
泰勒總統	PRES. TAYLOR	美國	九龍倉	總統
樂帝	ROTTI(上午七時)	羅省	A34	渣華
千海丸	SENKAI MARU(上午十時)	日本	B3	中央
海江	HAI CHIANG(下午)	高雄	油蔴地	大信
貴州	KWEICHOW	神戶	A24	太古
大利安	TRIANON	日本	九龍倉	寶隆
東星	EASTERN STAR	澳洲	A	渣甸
協海丸	KYOKAI MARU	日本	B20	中央
沙保地	SAPUDI	台灣	B	渣華
寶利	PALMARES	台灣	油蔴地	邊行
伊士桂連路	ESQUILINO(上午)	意大利	A10	天祥
士打杜華	STRAAT TOWA(下午六時)	東非馬尼拉	A32	渣華
希利奧	HELIOS	神戶	B	多利順
明峰	PIONEER MING	馬尼拉	北角倉	美興
那威丸	NORWAY MARU	南非西非	A23	川崎
那智山丸	NACHISAN MARU(上午六時)	日本	B11	大阪
萬隆丸	BANDUNG MARU	日本	A	日郵
東幹	EASTERN RANGER	新加坡	B	渣甸
順興	SHUN HING(半夜)	日本	B5	中央
多加拉	TOKALA	印尼	油蔴地	通裕

明日出口船隻

船名		來往港口	停泊地點	公司
河內	HANOI(上午)	橫濱上海	A23	天祥
大興	TA HSING(下午)	基隆	油蔴地	東海
哥倫坡丸	COLOMBO MARU(下午)	新加坡	B19	永泰
羅華	LAVAUX(下午)	羅省美國灣	A31	川崎
芬湖	FERNLAKE(下午)	曼谷	九龍倉	多利順
得加利四號	TAKARI IV(下午)	新加坡泗水	油蔴地	通裕
亞瑪利亞	AMARIA(下午)	美國墨西哥拉	B13	南洲
聖瑪利	SANTA MARIA	紐約	A4	海通
寶根威利	BOUGAINVILLE(下午)	羅省溫哥華	九龍倉	多利順
美露士	MILOS(下午)	山打根澳洲	九龍倉	公爵
貴里街	BENREOCH(下午)	新加坡倫敦	九龍倉	邊行
布利斯托丸	BRISTOL MARU	日本	北角倉	大阪
樂帝	ROTTI(下午)	新加坡波斯灣	A34	渣華
占美德高	JAN MATEJKO(下午)	新加坡歐洲	A21	天祥
寶星勇士	JADE VENTURE	新加坡	A9	新流
泰利馬士基	TREIN MAERSK(下午)	曼谷	海旁	渣成
馬士來	MAAS LLOYD	高雄	九龍倉	渣華

輪船停泊表

船名		停泊地點	公司
大西洋星	ATLANTIC STAR	鯉水埗	公爵
瑞華	REWARD	A40	萬邦
丹戎	TANDJUNG DATU	油蔴地	通裕
中洋	CENTRAL OCEAN	油蔴地	大倫
永昌	ETERNIT	鯉水埗	利
海歡	OCEAN CHEER	B9	海外
夢杜	MONDOR	太古倉	聯星
芬班	FERNBANK	太古倉	多利順
亞利	ARU MARINER	鯉水埗	聯華
瑪利安	MARIANNE	B10	聯星
彭布羅克郡	PEMBROKESHIRE	A1	渣甸
京都	KYOTO	太古倉	太古
鋼提督	STEEL ADMIRAL	九龍倉	海通
大中山	TAICHUNGSHAN	九龍倉	昭昌
富風	FORTUNE WIND	B2	大洲
南光丸	NANKO MARU	B4	大倫
成文丸	SEIBUN MARU	B1	東方
山西	SHANSI	海旁	太古
維珍	VIRGINIA	油蔴地	順昌
日興丸	NITTYOU MARU	B7	東方
伊利士	ERICK	A6	海運
亞利	ALLY	油蔴地	永和祥
大船	TELAMON	太古倉	太古

中村汽船株式會社 NAKAMURA STEAMSHIP Co., LTD.

雄春丸 M.S. YUSHUN MARU 直放 新加坡 巴生港

五月一日落貨 五月二日開行

貴客如有貨運往上述各埠，請向本公司接洽訂位。

總代理：大源船務有限公司 地址：文咸東街一三六—一三八號 電話：四四八五四六 四四五七八

大寶山 M.S. TAIPOOSHAN 直達石叻、庇能

五月八日落貨 十日開行

一萬二千噸新型客貨輪時速十八海里有冷藏貨位設備免上舢舨

順昌航業有限公司啓 電話：四四八〇二六（五條線）

MEISHIN LINE 名神海運株式會社

勝隆丸 M.S. "SHORYU MARU" 直放：新加坡

四月廿九日由日本抵港 卅日收貨 即晚開行

第45義榮丸 M.V. "GIEI MARU No.45" 直放：新加坡

五月一日由日本抵港 二日收貨 即晚開行

總代理：海外聯合海運有限公司 電話：四五七〇九 四五八八五

渣華郵船公司 太子大廈電話：二四一一八一（二十線）

總代理：荷蘭東亞輪船公司 利來郵船公司

航線	船名	開航日期	直航
澳洲線	TJILUWAH 芝利華 ✠最遲二十日中午到船還或交到九龍倉	五月二十日 ✠	布利士彬，雪梨，墨爾本
新西蘭線	STRAAT SINGAPORE 士打星加坡	五月十六日	斐芝島，奧克蘭，威靈頓，列吐頓等埠。
東非線	TJILIWONG 芝利旺	五月一日	東非各埠。
南非線	TJIBODAS 芝保大士	五月十日	石叻，巴生港，毛里士，南非洲各埠。
西非線	STRAAT MAGELHAEN 士打麥高漢	五月七日	西非各埠。
歐洲線	KARACHI 喀拉蚩 / SCHIEKERK 適吉	五月六日 / 五月九日	歐洲大陸各埠。
地中海 中東線	KLOOSTERKERK 高士打吉	五月廿四日	地中海，中東及歐洲各埠。
拉丁美洲線	WONOGIRI 溫拿芝利 / BINTANG 冰天（不往紐約）	五月三日 / 五月七日	拉丁美洲加勒比海及中南美洲各埠。

東京船舶

萬隆丸 M.S. BANDUNG MARU 四月三十日落貨 五月一日開行

耶加達丸 M.S. DJAKARTA MARU 直往：新加坡，耶加達，泗水，棉蘭等埠 五月十一日落貨 五月十一日開行

日本郵船株式會社

秋田丸 M.S. AKITA MARU 直往：紐約，五大湖等埠 五月廿二日落貨 廿三日開行

三笠丸 M.S. MIKASA MARU 直往：新加坡，巴生，庇能，仰光，吉大港，加爾各答，可倫坡等埠 五月六日落貨 七日開行

多聞丸 M.S. TAMON MARU 直往：新加坡，波斯灣，孟買，蘇彝士等埠 五月八日落貨 九日開行

長門丸 M.S. NAGATO MARU 直往：喀拉蚩，哥林沙，巴斯拉（伊朗）等埠 五月八日落貨 九日開行

寶納利 M.S. "POLARIS" 直往：中南美洲等埠 五月二十日落貨 二十九日開行

協優丸 M.S. KYOYU MARU 直往：新加坡，東非等埠 五月十一日落貨 十二日開行

貴客訂貨請接洽 華人經理處 百兆公司 香港德輔道中大廈 電話：二四八〇八一

播津丸 M.S. SETTSU MARU 直往：地中海，北歐等埠 五月七日落貨 九日開行

出雲丸 M.S. IZUMO MARU 直往：亞丁，紅海等埠 五月十日落貨 十一日開行

岩代丸 M.S. IWASHIRO MARU 直往：中東，黑海等埠 五月四日落貨 五日開行

總代理：日本郵船（香港）有限公司 地址：香港德輔道中大行十樓 電話：H二四八〇八一（十線）

「嘉斯」S.S. "CARDROSS" 由福州來。

定四月廿九日晨抵港，泊油麻地區。請各收貨人速來本公司辦理提貨手續。

華夏企業有限公司啓 中國銀行大廈五樓 電話：二四三一六一

瀚海雄風

梁羽生

第六回：尚有豪情歸故國 豈因失意走天涯

姓周的道：「原來如此。國師的深謀遠慮，當真是令人佩服。」

姓魯的道：「可不是嗎，他一面是金國的國師，另一面又和蒙古大汗掛上了鈎。將來不論那一方得勝，他的地位都是不會動搖的了。」

姓周的道：「蒙古鐵騎，無敵天下。看來不出數年，中原就要易主。」

姓魯的哈哈笑道：「所以我說，咱們國師爺這着棋是走得對了。」

姓周的跟着笑道：「這麼說，李思南就是咱們國師所要釣的大魚了。但我有一事不明，李思南既然是新任的綠林盟主，想來不至太過糊塗，何以竟肯上鈎？」

姓魯的道：「這條大魚是無意中上鈎的。飛龍山的義軍主起初本來是要對付那那山屠白城的女兒屠鳳的。恰好李思南這小子新任了綠林盟主，他大約是想把竇安平收為己用，所以就替代屠鳳來了。他雖然並不糊塗，但卻怎知竇安平早已是咱們國師的人呢？」

姓周的道：「聽說屠鳳頗有美名，竇安平要排擠，設計擒她，莫非是看上她麼？但現在釣上了李思南，竇安平豈不是又要失望了？」

姓魯的笑道：「周兄，你生平好色，也怪不得你想到夾纏裏去。但你這麼說，才真是糊塗了！」

姓周的道：「你知不知道，屠鳳的行逕和她的哥哥屠龍全不一樣！屠龍與咱們的國師雖然是有殺父之仇，但他們走的卻是同一條路，他祖是和蒙古人早已掛上鈎的。屠鳳就不同了，她不但要報殺父之仇，而且她還是義軍的首領。竇安平若能將她擒獲，一方面可以討好屠龍：一方面又是替蒙古的大軍清除障礙。一舉兩得，豈不美哉？但現在釣上了李思南，這又更勝於屠鳳了。他歡喜還來不及呢，那裏還會失望？」

谷涵虛躲在廳石後面，周魯二人就在前面不遠之處說話，谷涵虛聽到這裏，不覺怒火中燒，心裏想道：「好個狠辣的陰謀！這件事比褚師兄更緊要，我與李思南雖然素不相識，但他既是義軍的盟主，我就不能讓他落入奸人的陷阱！這兩人的武功看來不弱，我不知能不能勝過他們？但就是殺了他們，也不是最好的辦法！」

（四〇五）

橫禍

戴嘉

一二五 神偷

「我就是有辦法進去，你覺得奇怪嗎？」方子青故意賣關子。

他的太太聽了聽嘴，作出一派大不爲然的樣子：「我才不相信你的鬼話。你可不是神偷呢！」

「我不是神偷，自然有人是神偷。」

方子青的話，引起了胡美心的注意，問道：

「南楠的家……」

「我從你家出來，又跑到南楠的住處，本想看看他是否回家去了。怎知到了門前，發覺門是虛掩的。這一來，心想這小子太過冒失，進門也沒有關好。我立即闖了進去，那裏有一個人影？回頭再看清楚，那把門鎖原來是給人撬開的。」

「他家裏丟了什麼東西沒有？」

「這個……我可不知道。不過家裏並不見得太淩亂，衣櫃裏的西裝原封不動，錄音機擺得四四正正，甚至那一具小型的手提電視機也還在那裏，證明闖進他家裏的人，其目的不是爲錢，而是另有所圖。」

「當時，我先替他把那把鎖修理好。看來開鎖的人，是個高手，鎖並未壞，我拆下把彈簧擺正，就可以用了。我草草和他收拾了幾件衣服，就立刻回來了。」

胡美心聽到這裏，又多了一重心事。那些人找陳南楠，自然不是好事。也幸虧陳南楠有先見之明，不留在家裏，而自己呢，倘若留在家裏，相信也同樣會招來麻煩。

「唔，……」胡美心[illegible]

「你們留在家中，[illegible]惹上麻煩，[illegible]好地在這裏住下來，[illegible]到事過情遷，[illegible]」方太太誠懇地拉着胡美心的手說：「這裏，其實也是你們的家，千萬不要分彼此啊！」

「對！我太太[illegible]得你們夠嗆的。」方子青道：「我現在去上班，[illegible]一陣了。這兩天，累[illegible]」

「那麼，你也該休息[illegible]」胡美心道。

「[illegible]我就怕連累了你們。」

「謝謝你們的好意[illegible]」

方子青說到有一個郵包寄到家裏，覺得有點迷惑。

那是一個什麼樣的郵包呢？是普通郵包嗎？普通郵包，應該收下才對[illegible]

榮譽與屈辱

海辛

醒目

[illegible]老趙的臉色由紅變白，由白變青，他呼吸急促，瞪着眼睛[illegible]代表陳秘書。

「你們……到底把我當作什麼？」

「辦妙粟少呢？」

「陳秘書一臉滿臉：「失業救濟金。」

「字面是這麼寫，但……失業救濟金……我爲什麼要你們救濟？」

別太認真呀！」陳秘書說。他的主人一向就是「慈善」、「救濟」而成名的肥胖的呀！

「爲什麼不認真？這是關乎我的人格！」

「別說人格了，在這同學會中，你執了個一月，支它一千大元救濟金，[illegible]你的同學們還會在自己機構裏給你安排一個主任、經理職位，何樂不爲[illegible]哈哈哈……」

「謝謝，我不接受施捨！」

說罷，他憤慨地把那一筆款子擲回辦公桌面上，轉身朝房外就走。

「有想過這一步的嚴重後果嗎？」[illegible]

「難道[illegible]」

「你們會吃我？」

「你要做叛徒嗎？」

「就是要做叛徒！」他高聲嚷着，拔腿飛奔離開同學會。

[illegible]

他去過三家商行上班，但不出十天八天，商行的經理便向他搖頭，說同樣的話：

「你幹得不錯，但請另謀高就吧。我們這小職位，不能讓第二十九屆畢業生屈就的。」

他被憤慨的情緒佔領了全身，他咬緊牙齦，緊捏雙拳，想：「你們以爲用這種手段便可以屈服我？不，我老趙該是醒醒目目，闖出一條新路來的時候了！」

不期然想起「叛徒」同學陳國志來。他臉上漾開了微笑，在心裏形成一個新計劃——他要去那錯邊的漁島找他。

（十四）

小說林

航穴

萬旅

一艘破船

白郁斑自然很不快，恨不得老鰥就在面前，給她兩個耳括子。其實假的所謂家庭糾紛，也很簡單：夫妻倆一吵架，他的老鰥就往外走，杳如黃鶴，習以爲常。但飛火純不外三個地方，都是從前在電影廠裏認識的朋友。如果不去找她，過些日子自會回來，要找她可有些難，通街打鑼打鼓也不見得有效。這一次有些不同，她把一些細軟都帶走了，大有捲逃的嫌疑。至少，此去不會是十天半個月，打算得久一點了。因此白郁斑比較緊張，但是偏偏有事纏身，尤其是有錢銀出入的，不能隨便走開，只得更吩咐黃二野，趕緊告他不可張揚，把黃二野嚇得痛頭痛腦。

下一步怎麼辦？白郁斑還沒打定主意，范峭東來了。他一進門，尚不看畫，東張西望，見到白郁斑，立刻走過來，說：

「生意如何？」

「嬌嬌虎虎。」白郁斑懶洋洋地說：「你自己看吧。」

范峭東回頭一看，見到有好幾張紅紙條，像新正裏的揮春那樣，自然是定價了，因說：

「不錯呀！你說老柱他們能你賣的謊呢？」

「自己看吧。」

「別人的就不看了。」范峭東說：「老柱的還有點兒名堂。」

於是白郁斑引他過去，邊說：

「你要爲一篇文章捧場，才夠朋友。今天你們只登了一張照片，就了事了？」

「新聞版有特寫，卜明瑞寫的，還不夠？副刊上就慢慢來，急什麼？正要問你稿子，喲！六千元！」范峭東看到旁邊一幅畫的標價，就叫起來，同時也站定了，「這是什麼畫？」

「牛加梁畫的，野狐禪，自命是巴黎學派哩……」白郁斑說：「他們亂標價，有的還標八千！」

「無來亂呀！」范峭東說。

「說不定的。」白郁斑說：「或者綢着一個豬大頭呢？老牛到過巴黎，他說這里的一幅複印品，簽上一個字，就值一千五百法郎，即一千張，要賣一百五十萬。這到底是原作。」

范峭東大搖其頭，說：

「這里就可以，簽名也實錢，老牛的鼻子不高，原作又怎樣？也想一百五十萬嗎？你看，塗了幾筆顏色，好像一般吸墨水紙，又劃了幾條線，哦！這幾條線算什麼呀！」

「他說是西班牙鬥牛。」白郁斑說。

「好像是鬥牛，」范峭東側着頭端詳了一會，又說，「不像，倒像是一艘破船……」

兩人一面走一面瞧，見到了梅帶斯的畫，就停下來。

（一一五）

危巢

江城

四六、送禮

「林先生，到底要辦些什麼手續才可以搞掂呢？」黃胖欣然地問。

「也不必怎樣辦手續的，」老林說：「其實也不是我有辦法，而是我的一個親戚——」

「對了，他的親戚答應了幫忙的，」老鄭連忙答腔，「至於他的親戚是辦什麼的，我們不必理會，總之他答應就行了。」

「那豈不是很麻煩？」黃胖說。

「要不是熟人嘛，老林的親戚是不會答應的。只要他說一句話，便什麼都行了，絕不麻煩。」老鄭往下說：「不過，人家既然幫忙了你，多多少少也要送個禮給他的，你說是不是？」

這是幫忙的條件，黃胖亦早已心中有數：

「那麼，你們要多少才可搞掂呢？」

「唔，你這麼說就不夠朋友了，」老鄭連忙正容說：「話可不能這樣說，我這是純粹的幫你的忙，你請我們喝茶，那是另一回事，在這件事上，我老鄭絕不會要你一個仙。」

「是呀，老鄭說得對，你可要分清楚，否則變了我們在向你勒索了。」老林也跟着說。

「對不起，我不是這個意思，兩位的幫忙我是非常感激的。」黃胖急忙堆下笑臉。「話說錯了，總之請兩位多多原諒。」

「對了，這才像話啊！」老鄭臉上又重新現出笑容。「話也說了不少，還是先找點東西吃吃再說吧。」老林在提議。

一時間，話題轉了去吃食方面，黃胖一時也不好再說什麼。

東拉西扯了一會，老鄭和老林都絕口不提剛才的事，於是黃胖耐不住，重新提起來：

「剛才談到送禮的事，到底要多少才合適呢？」

「這……」老鄭和老林交換了一下眼色，吞了口唾沫，說：「大概兩千五百塊也差不多少吧？」

他像是在徵求老林的意見：

「也差不多少！」老林連點頭。

兩千五百這個偌大的數目，從老鄭的口中跳了出來，嚇得黃胖張大了口，一時間說不出話來。散了好一會，才喘得他聲顫顫地問：

「要這麼多？」

「老林，你聽到嗎，兩千五百塊還算多？」老鄭打了個哈哈說。

「送禮嘛，這個數目很小了。」老林笑着相應。

香江幽異錄

吳多湖

在青春浪潮裏翻滾

錢綫眷瞧着阿邁的背影，越想越氣越惱。他覺得，慶雅忘義，不過是爲了藥丸的名利，到頭來，卻不及一個化粧品代理商。

轉念之間，他腦裏掠過一個奇妙的想法，他要做個私家偵探，挑選在起，暗裏窺伺，監察阿邁的行動。[illegible]阿邁能夠給錢那麼熱中，只要動之以利，倒是個很可利用的「線人」。

他在室裏踱來踱去，綿綫接到電燈泡室的門，他撥了撥肩，跑過去用力推了幾下。門給關緊了，自然推不動。這一下，他心裏更是有氣：「她把我看成什麼樣子了？[illegible]我穿房入室，不但沒誰攔阻，[illegible]她的臥室就是我的臥室，她的床就是我的床。現在，嘿嘿！她直把我當成外人！她眼裏已經沒有我的存在！」

他苦惱而自憐，他提不起勁，他覺得全身乏力。他賴在沙發上，又是想：「女人一離心，再難有騙回來的希望。我還是引退的好……可是，這幾個月，我化的心力，化的時間，化的金錢，就這樣付諸東流麼？不！我不該這麼自卑。也許，關上門的不是瓊麗步，是阿邁自作主張。」

他這麼想着，情緒好了一點。聽裏沒有別人，他禁不住沉沉吟吟：「我不該自憐，不該自卑，也不該太衝動呀。」

過了一陣，阿邁回來。她瞧着錢綫眷怔怔的賴在沙發上，嘻嘻的說：「錢先生，眾小姐扔下你，你就爲眉睡嗎？實在，我們小姐不過去一會兒，你用不着裝成要死的樣子。」

這種口氣，還不夠損害錢綫眷的自尊心嗎？但是錢綫眷沒有撥火，他反而擠出張紅底，微微一笑：「阿邁，告訴我，小姐說她只去一會？」

阿邁故意阿過臉：「錢先生，你要收買我？」

錢綫眷噓了口氣：「阿邁，我們已經相處這麼久啦，我是怎樣的人，你也該摸到多少吧。不說別的，譬如我對你們小姐，就是她的老子，她的丈夫，她的兒子，她的情人，也沒有這樣的化心血，化時間，百依百順，細心細意的吧。所爲何來？阿邁，還不是關心！這是我給你的一點小意思，不成敬意……」

「哎喲，錢先生，你識是！你也要限我講心？不怕我的祖宗要咒我，還要講心？我是結過婚的人呀！」阿邁雙眼盯寶張紅底，只還沒動手。

錢綫眷索性把鈔票塞進她手裏：「我眼是不成敬意，你卻這般見外。阿邁，我發誓，我不會拿一張紅底收買你，連娥也不是這麼小家相，只拿一張紅底就被收買。所以，我們……哈哈，你敬我一尺，我敬你一丈，我做得不對，只管罵，看來，我該是邁姐的阿哥吧。」

（三〇）

懵人新語

六姑娘答應攬頭

於是我坐下來，飲咖啡，食西餅，盧六姑娘坐下半天來。食着六姑娘已經好衣服，大概食完嘢就有出街，道塊來意。不能再遲矣，我曰：「有件事想請六姑娘幫忙……」六姑娘笑曰：「哦，原來無事不登三寶殿，唔係一心來探我者。」我曰：「係呀，有事拜託，亦係一心來探六姑娘[illegible]」

[illegible]

六姑娘曰：「[illegible]」我曰：「唔係，係咁嘅，我想揾份工做。」六姑娘曰：「你揾工？[illegible]」

[illegible]

我曰：「我重估你要求六七百，八樓都五六百，到時又嫌揾到份工好遠。」[illegible]

[illegible]「唔知搵得工，[illegible]大間工廠，好多工人[illegible]」

[illegible]六姑娘曰：「[illegible]大概七月有。」[illegible]

（六七二）

入口船期預告

船名		開來港口	月日	公司
東昇	TUNG SING	西貢	5月1	建華
高麗熊	KOREA BEAR	三藩市	5月1	美福
旭春丸	YUSHUN MARU	日本	5月1	大源
松盛丸	SHOSEI MARU	新加坡	5月1	大阪
沙歌芙	SURCOUF	日本	5月1	沙啫
東方藝人	ORIENTAL MUSICIAN	曼谷	5月1	渣郵
巴華利亞	BAVARIA	歐洲	5月1	捷成
基士頓馬士基	CHRISTIAN MAERSK	歐洲	5月1	捷總
第四十五義宗丸	GISO MARU No.45	日本	5月1	海聯
淳光丸	SHUNKO MARU	日本	5月1	大信
威加寶	WAINGAPOE	印尼	5月1	新盛
湖北	HUPEH	澳洲	5月2	太古
協山丸	KYOZAN MARU	日本	5月2	中央
亞蘭耶	ARANYA	歐洲	5月2	實隆
基士頓馬士基	KIRSTEN MAERSK	日本	5月2	捷成
新福馬士基	CLIFFORD MAERSK	馬尼拉	5月2	捷成
萬東	BITUNG	高雄	5月2	海昌
奧士文納總統	P.PRES. OSMENA	舊金山	5月3	美邦
安慶	ANKING	基隆	5月3	太古
成和丸	SEIWA MARU	日本	5月3	東方
海明	HAI MENG	上海	5月3	多利順
威沙多富	VISHVA TIRTH	新加坡	5月3	東方
木星丸	MOKUSEI MARU	日本	5月3	大信
邊士達	BENSTAC	高雄	5月3	邊行
明城丸	MEIJYO MARU	日本	5月3	大阪
溫拿芝利	WONOGIRI	印尼	5月3	渣華
寶永山丸	HOKISAN MARU	新加坡	5月3	大阪
萬能	FIRM PHIL. ANCHORAGE	印尼	5月4	聯昌
多蘭都	TOLANDO	印尼	5月4	通裕
鶴丸	TSURU MARU	日本	5月4	泰山
實林治	PRIMORJE	日本	5月4	華林
岩代丸	IWASHIRO MARU	日本	5月4	日郵
先鋒	PIONEER CONTENDER	日本馬尼拉	5月4	美輪
清光丸	SEIKO MARU	日本	5月4	大信
美上美	SUSANNE	曼谷	5月4	振盛行
華都南寶	WATUDAMBO	印尼	5月5	通裕
嘉利寶	GARRYBANK	南非東非	5月5	總行
卡巴路夫斯基	KHABAROVSK	橫濱	5月5	華林
三大發	STA. FE	關島	5月5	偉岸
新華丸	SHINKO MARU	日本	5月5	東洋
香港熊	HONGKONG BEAR	曼谷	5月5	美輪
鮮榮	SIAN YUNG	美國	5月5	渣郵
喀拉蚩	KARACHI	歐洲	5月5	渣華
香港怡美利	THOMASEVERETT	日本	5月5	福來
亞拉斯加郵	ALASKAN MAIL	溫哥華	5月5	福來
愛光丸	AIKO MARU	神戶	5月5	大信
大西洋之日	ATLANTIC SUN	日本	5月5	大阪
加拉加斯丸	CARACAS MARU	日本	5月5	大阪
士打麥高漢	STRAAT MAGELHAEN	上海	5月5	渣華
古力治總統	PRES. COOLIDGE	美國	5月5	總統
夏威夷	HAWAII	馬尼拉	5月6	渣甸
法蘭士德	FRANCIS DRAKE	澳洲	5月6	渣甸
麗邦丸	REIHO MARU	神戶	5月6	大信
網中丸	AMINAKA MARU	橫濱	5月6	大信
加賀丸	KAGA MARU	新加坡	5月6	日郵
莫妮	MONICA	金邊	5月6	順昌
加爾各答丸	CALCUTTA MARU	日本	5月6	大阪
出口買家	EXPORT BUYER	高雄	5月6	和捷
阿京城丸	BUENOS AIRES MARU	日本	5月6	大阪
九星丸	KYUSHU MARU	日本	5月6	天祥
三笠丸	MIKASA MARU	日本	5月6	日郵
拿甸那	NARDANA	新加坡	5月6	聯行
羅哈士總統	P.PRES. ROXAS	馬尼拉	5月6	美邦
天馬利	TEMERAIRE	馬尼拉	5月6	多利順
德薩斯丸	TEXAS MARU	日本	5月6	川崎

（左接入口船期預告）

船名		開來港口	月日	公司
肯達爾魚	KENDALL FISH	高雄	5月7	總統
大倫圖	TARANTEL	美國	5月7	多利順
新達利	CENTAURUS	日本	5月7	海運
遲達	CHITRAL	神戶	5月7	鐵行
亞奇利士	ACHILLES	英國	5月7	太古
永天	BINTANG	新加坡	5月7	渣華
寶麗那	BORIBANA	歐洲	5月7	實隆
查樂馬士基	CHARLOTTE MAERSK	日本	5月7	捷總
富光丸	FUUKO MARU	橫濱	5月7	大信
柏春丸	KASHIWAHARU MARU	日本	5月7	永泰
美麗碧琪	MARTHA BAKKE	三藩市	5月7	鐵行
日產丸	NISSAN MARU	日本	5月7	中央
伯來姆	PRIAM	日本	5月7	太古
蘭治	RAJAH	新加坡	5月7	鐵行
適吉	SCHIEKERK	日本	5月7	渣華
攝津丸	SETTSU MARU	日本	5月7	日郵
泰馬	TAIMYR	日本	5月7	實隆
沙喇伯丸	CELEBES MARU	日本	5月7	永泰
寧波	NING PO	曼谷	5月7	太古
協泰丸	KYOTAI MARU	日本	5月7	中央
豐光丸	HOUKOU MARU	日本	5月8	東方
林肯總統	PRES. LINCOLN	美國	5月8	總統
大寶山	TAIPOOSHAN	新加坡	5月8	順昌
邊德	BENDEARG	英國	5月8	邊行
忠信	GRAND LOYALTY	美國	5月8	國際
凌雲	LING YUNG	高雄	5月8	港郵
長門丸	NAGATO MARU	日本	5月8	日郵
百勝華利	PENNSYLVANIA	日本	5月8	渣甸
羅沙打茂	ROSETTA MAUD	曼谷	5月8	怡郵
亮星	STAR ALTAIR	日本	5月8	順來
多聞丸	TAMON MARU	日本	5月8	日郵
運高時	VAUCLUSE	歐洲	5月8	法郵
阿蘇春丸	ASOHARU MARU	日本	5月9	山下
溫寶蓮總統	PRES. VANBUREN	美國	5月9	總統
備後丸	BINGO MARU	日本	5月9	大信
馬來怡美利	BRADEVERETT	曼谷	5月9	福來
加利拿	CAPRAIA	歐洲	5月9	沙啫
嘉娜馬士基	CLARA MAERSK	美國	5月9	捷成
赫信士泰	HESSENSTEIN	歐洲	5月9	捷成

出口船期預告

歐洲線

船名		開往港口	月日	公司
伊利士	ERICE	意大利	5月1	海運
狄斯匯士	THESEUS	利物浦	5月1	太古
大利安	TRIANON	漢堡歐洲	5月1	寶隆
國泰	CATHAY	里斯本倫敦	5月2	鐵行
岩代丸	IWASHIRO MARU	黑海	5月6	日郵
喀拉蚩	KARACHI	歐洲大陸各埠	5月6	渣華
邊士達	BENSTAC	漢堡倫敦	5月7	邊行
泰馬	TAIMYR	漢堡歐洲	5月8	寶隆
意大利丸	ITALY MARU	漢堡歐洲	5月8	綿綸
攝津丸	SETTSU MARU	北歐	5月9	日郵
適吉	SCHIEKERK	歐洲大陸各埠	5月9	渣華
伯來姆	PRIAM	利物浦	5月9	太古
凌雲	LING YUNG	漢堡歐洲	5月10	港郵
沙信士泰	SACHSENSTEIN	漢堡歐洲	5月10	捷成
伊利洛克士	EURYLOCHUS	倫敦鹿特丹	5月12	捷迅
馬天寶	MARTINIQUAIS	倫敦歐洲	5月15	法郵
必加索	PEGASO	意大利	5月15	海運
力高巴	NICOBAR	漢堡歐洲	5月16	寶隆
邊來路	BENLOYAL	倫敦不來梅漢堡	5月16	邊行
汎濱谷	PANDO COVE	倫敦漢堡	5月16	鐵行
北佐路加士	PATROCLUS	利物浦	5月17	太古
大馬利	AN.USODIMARE	意大利	5月19	天祥
怡連利安	GLENLYON	倫敦歐洲	5月21	渣甸
伊士桂連路	ESQUILINO	意大利	5月21	天祥
亞蘭耶	ARANYA	漢堡歐洲	5月23	寶隆

（左接出口船期預告）

船名		開往港口	月日	公司
邊多倫	BENDORAN	倫敦歐洲	5月24	邊行
高士打吉	KLOOSTERKERK	地中海歐洲	5月24	渣華
汎濱灣	PANDO GULF	漢堡倫敦鹿特丹	5月24	鐵行
晏啓是士	ANCHISES	利物浦	5月24	太古
巴華利亞	BAVARIA	漢堡歐洲	5月25	捷成
亞利曼尼亞	ALEMANNIA	熱那亞歐洲	5月26	捷成
邊興	BENHIANT	利物浦歐洲	5月26	邊行

印·巴·中東線

船名		開往港口	月日	公司
耶士樂摩斯基	YASNOMORSK	加城馬特拉斯	5月1	華士高
沙保地	SAPUDI	科倫坡波斯灣	5月3	通裕
實林治	PRIMORJE	中東	5月5	華林
香港怡美利	THOMASEVERETT	新加坡仰光	5月6	福來
加爾各答丸	CALCUTTA MARU	仰光新加坡	5月7	大阪
三笠丸	MIKASA MARU	仰光新加坡	5月7	日郵
日產丸	NISSAN MARU	科倫坡	5月8	中央
亮星	STAR ALTAIR	卡拉奇波斯灣	5月8	順來
長門丸	NAGATO MARU	卡拉奇波斯灣	5月9	日郵
出雲丸	IZUMO MARU	中東	5月11	日郵
馬天	MARTINE	孟買波斯灣	5月14	聯成
蘇丹	SOUDAN	波斯灣	5月15	綸行
秋葉山丸	AKIBASAN MARU	紅海	5月23	大阪

東南亞線

船名		開往港口	月日	公司
雅蘭總統	PRES. TAYLOR	西貢	5月1	總統
鮮海丸	SENKAI MARU	新加坡	5月1	中央
德和丸	TOKUWA MARU	新加坡	5月1	泛洋
協海丸	KYOKAI MARU	新加坡巴生	5月1	中央
勝隆丸	SHORYU MARU	新加坡	5月1	海聯
萬隆丸	BANDUNG MARU	雅加達	5月1	日郵
丹中	TANDJUNG TORAWITAN	曼谷	5月2	中央
豐山丸	HOUZAN MARU	新加坡	5月2	東方
瑪利安	MARIANNE	仰光	5月2	聯山
旭春丸	YUSHUN MARU	新加坡巴生	5月2	大源
中洋	CENTRAL OCEAN	牙拉敏仁	5月2	大信
順興	SHUN HING	馬尼拉	5月2	中央
華新	VIRGINIA	西貢金邊	5月2	順昌
基士頓馬士基	KIRSTEN MAERSK	印尼	5月2	捷成
第四十五義宗丸	GISO MARU No.45	新加坡	5月2	海聯
東昇	TUNG SING	西貢大南	5月3	建華
淳光丸	SHUNKO MARU	新加坡	5月3	大信
海明	HAI MENG	山打根	5月4	多利順
寶利	PALMARES	雅加達	5月4	聯非
鶴丸	TSURU MARU	新加坡	5月5	泰山
大華山	TAIWAHSHAN	曼谷	5月5	順昌
萬東	BITUNG	新幾乃內	5月5	金海
清光丸	SEIKO MARU	馬尼拉	5月6	大信
方隆	FONG LUNG	西貢	5月6	建華
美上美	SUSANNE	曼谷	5月6	振盛行
三大發	STA. FE	關島	5月6	偉岸
愛光丸	AIKO MARU	新加坡	5月7	大信
網中丸	AMINAKA MARU	檳城	5月7	大源
多加拉	TOKALA	雅加達泗水	5月8	通裕
九星丸	KYUSHU MARU	新加坡巴生檳城	5月8	天祥
大倫圖	TARANTEL	曼谷	5月8	多利順
沙喇伯丸	CELEBES MARU	曼谷	5月8	永泰
協泰丸	KYOTAI MARU	馬尼拉	5月8	中央
柏春丸	KASHIWAHARU MARU	曼谷	5月8	永泰
順昌	ETERNITY	西貢	5月8	順利
富光丸	FUUKO MARU	新加坡	5月9	大信
豐光丸	HOUKOU MARU	新加坡巴生	5月9	東方
大寶山	TAIPOOSHAN	新加坡檳城	5月10	順昌
威加寶	WAINGAPOE	印尼	5月10	新盛

上海·青島·天津線

船名		開往港口	月日	公司
士加達來	SCHELDE LLOYD	上海新港	5月9	渣華
芝大隆	TJITARUM	新港	5月11	渣華

臺灣·釜山·日本線

船名		開往港口	月日	公司
松盛丸	SHOSEI MARU	日本	5月1	大阪
士打杜華	STRAAT TOWA	日本	5月1	渣華
希利奧	HELIOS	日本	5月1	多利順

（左接出口船期預告）

船名		開往港口	月日	公司
瓦年娜	VANINO	日本	5月1	華士高
萬利怡美利	MANOLOEVERETT	沖繩日本釜山	5月1	福來
伊士桂連路	ESQUILINO	基隆釜山日本	5月2	天祥
邊華麗	BENVALLA	橫濱神戶	5月4	邊行
東鎮	EASTERN RANGER	日本	5月4	渣甸
嘉利寶	GARRYBANK	神戶橫濱	5月7	總行
加賀丸	KAGA MARU	日本	5月7	日郵
卡巴路夫斯基	KHABAROVSK	橫濱	5月8	華林
羅沙打茂	ROSETTA MAUD	日本	5月8	怡郵
拿甸那	NARDANA	日本	5月8	聯行
寧波	NING PO	日本	5月9	太古
遲達	CHITRAL	基隆日本	5月9	鐵行

非洲線

船名		開往港口	月日	公司
芝利旺	TJILIWONG	東非	5月1	渣華
沙歌芙	SURCOUF	西南非	5月3	沙啫
阿京城丸	BUENOS AIRES MARU	西非	5月7	大阪
士打麥高漢	STRAAT MAGELHAEN	西非各埠	5月7	渣華
德薩斯丸	TEXAS MARU	西非	5月8	川崎
多聞丸	TAMON MARU	南非	5月9	日郵
百勝華利	PENNSYLVANIA	南非	5月9	渣甸
芝保大士	TJIBODAS	南非	5月10	渣華
芝萬担	TJIBANTJET	東非	5月12	渣華
協新丸	KYOSHIN MARU	東非	5月12	大阪
協優丸	KYOYU MARU	東非	5月13	日郵
莎爾	SHAVIT	西南非	5月15	新興行
安納地馬士基	ANETTE MAERSK	西南非	5月15	捷成
士打荷蘭	STRAAT HOLLAND	南非	5月23	渣華

美洲線

船名		開往港口	月日	公司
柯利近	OREGON	溫哥華	5月1	渣甸
樂好	NURMAHAL	紐約美東岸	5月1	川崎
明峰	PIONEER MING	紐約美東岸	5月1	美輪
大輪渣	TELAMON	紐約美東岸	5月2	太古
新福馬士基	CLIFFORD MAERSK	紐約灣地可	5月3	捷成
溫拿芝利	WONOGIRI	拉丁美洲加勒比海	5月3	渣華
東方藝人	ORIENTAL MUSICIAN	紐約美國灣	5月3	渣郵
明城丸	MEIJYO MARU	美國灣	5月4	大阪
先鋒	PIONEER CONTENDER	紐約美東岸	5月5	美輪
威沙多富	VISHVA TIRTH	加州溫哥華	5月5	東方
香港熊	HONGKONG BEAR	加州	5月6	美輪
大西洋之日	ATLANTIC SUN	東加拿大	5月6	大阪
夏威夷	HAWAII	加州	5月6	渣甸
加拉加斯丸	CARACAS MARU	中美加勒比海	5月6	大阪
亞拉斯加郵	ALASKAN MAIL	溫哥華	5月6	福來
出口買家	EXPORT BUYER	紐約美東岸	5月7	和捷
永天	BINTANG	美國灣	5月7	渣華
天馬利	TEMERAIRE	紐約美東岸	5月7	多利順
羅哈士總統	P.PRES. ROXAS	紐約美東岸	5月7	美邦
芬寶	FERNBANK	溫哥華委內瑞拉	5月7	多利順
肯達爾魚	KENDALL FISH	美國灣	5月8	總統
新達利	CENTAURUS	紐約	5月9	海運
林肯總統	PRES. LINCOLN	加州	5月9	總統
溫寶蓮總統	PRES. VAN BUREN	加州	5月10	總統
阿蘇春丸	ASOHARU MARU	紐約美東岸	5月10	山下
倫娜馬士基	LUNA MAERSK	紐約美東岸	5月10	捷成
比爾士總統	PRES. PIERCE	紐約美東岸	5月11	總統
飄鋒	AMERICAN COURIER	紐約美東岸	5月11	美輪
伊利洛克士	EURYLOCHOS	紐約	5月12	美迅
日貿丸	NISSEI MARU	溫哥華	5月12	中央
高麗熊	KOREA BEAR	加州	5月12	美輪

澳洲線

船名		開往港口	月日	公司
那智山丸	NACHISAN MARU	新西蘭	5月1	大阪
山西	SHANSI	新西蘭	5月1	太古
東星	EASTERN STAR	澳洲	5月3	渣甸
貴州	KWEICHOW	新幾內亞南太平洋	5月3	太古
湖北	HUPEH	澳洲	5月5	太古
美麗碧琪	MARTHA BAKKE	西澳洲	5月8	鐵行
法蘭士德	FRANCIS DRAKE	澳洲	5月9	渣甸
太原	TAI YUAN	澳洲	5月10	太古

冲繩「屈辱日」——四月廿八

余以謙

冲繩島的公路，百分之百是軍用公路，是美軍出微少工資強迫島民興建的，但美軍有權隨時封閉或不准當地人使用一段公路。全島的電力、自來水、金融、財政以至下水道等，都隸於美軍直接管轄之下。

冲繩島的機場、港口，全部由美軍管轄，即使日本的民航機，也須事先向美軍當局申請批准才能使用。但是，東京的羽田國際民用機場，當越戰激烈時，美軍飛機却可以無限制地優先使用，絕不顧及其他民航機所受的影響。

大量美軍駐在冲繩的後果是無法想像的。當地的治安和犯罪事件，年年都在增加。以美軍暴力和兇殺等大犯罪事件而言，每年平均在一千宗以上。平時侮辱婦女、扒竊、毆人等已算是中小事件。

那裏有美國大兵，就必然有專供大兵蹂躪的娼妓。冲繩也不例外。全冲繩的娼妓、吧女，已達一萬五千人。她們分佈在基地附近。有些美兵索性實行論月付值「租妻」，有的美兵甚至私相授受，如有人被調赴戰場，就將「臨時妻子」轉「租」或出頂給同僚，照樣收費。對冲繩婦女來說，她們做了「臨時大兵之妻」，是根本沒有一點地位的。她們只成了供獸兵們發洩的工具。

隨着風化敗壞的歪風，性病也就在基地附近居民中蔓延開來。酗酒鬧事的美兵，常常為了爭風「開片」，倒楣的仍然是當地居民。

戰後美國在冲繩投下了數十億美元的軍事費用，和長期維持一百多處軍事基地，造成了冲繩經濟的殖民地性質，冲繩島民十有六七在美軍基地工作或直接間接依賴軍事基地為生。當侵朝、侵越戰爭緊張時，他們的就業率就高，但戰爭規模一縮小，失業厄運馬上就來臨。

儘管許多人依賴美軍生活，但是冲繩人的反美情緒是非常強烈而高漲的。由全島的五十多個團體共同組成的「祖國（日本）復歸協議會」去年秋天的全體會議，提出了兩大鮮明的口號：「美軍基地必須撤除，安保條約必須廢除。」這次該團體派出了一個三百多代表團赴日本，參加索還冲繩大示威。

島民反對美軍基地，形成了當前最強大的羣衆運動洪流。特別是「B五二」進駐冲繩以後，島民反對美軍基地運動進入了新的高潮。幾個月以前，嘉手納一架「B五二」失事，險些引起核彈儲藏庫的爆炸，這更使冲繩島民痛感到，美軍基地是島民生命財產最大的威脅。

四月二十八日，是冲繩島民沉痛的一天，「四・二八」是舊金山和約生效日，這一條約規定美軍佔領冲繩的合法化。日美這一不平等條約生效後，冲繩島民也就在美軍佔領下過着黑暗的生活。

冲繩島民把「四・二八」稱作是「屈辱日」。每年這一天，全島和日本各地都有人民反美示威。由於索還冲繩運動在日本各地高漲，今年的「冲繩日」示威的規模，也將更大。

切身雜筆　客座偶談

徐克弱

客乙：作為軍團長，還要親自擔任警衛的主兵中間去開座談會？還要親身帶兵打仗？

客：不但如此，在長征過程中，林副主席還時刻住到前衛團去，具體掌握部隊，具體研究情況，具體指揮關鍵性的戰鬥。總之，具體解決要害問題。在進入困難重重的「草地」之前，他還親自試吃各種沒有人吃過的野菜和野草呢。

主：那是怎樣一回事？

客：「草地」是一大片荒無人煙的沼澤地帶。當年，紅軍到達毛兒蓋之後，前頭面臨的就是這樣的一個「絕境」。在這茫茫無際的沼澤地帶，沒有人跡，沒有道路，也不知要走多少天才走得過去，亦不可能找得到一點糧食。因此，不但要解決如何越過去的問題，在踏入這片充滿了許多未知數的險地之前，還得先為部隊準備糧草。如果這個問題不解決，部隊不困死也會餓死。

主：難道在「草地」以前的一帶地區，不可以先多籌一點糧食，作為準備嗎？

客：那裏是藏民所住的地區，本來住的人就少。更因為他們過去深受過國民黨反動派的殘酷的迫害，又還不了解紅軍對少數民族的政策，所以一看到紅軍就跑到山裏去了。要找一兩個人都困難，莫說是採購糧食。後來，雖然把藏民找回來了，但當地能夠解決的糧食究竟有限。因此，林副主席就認為這是紅軍能不能越過「草地」北上的一個關鍵問題，他不但親自抓緊這個問題，要把它先行解決。凡找到能夠吃的草根草葉，就親自去嘗，或者用文字通報全軍。——深入下層，親抓關鍵，解決矛盾，總結經驗，再加推廣，以作為解決重大問題的論點，這是他解決問題的習慣之一。

主：這真是好方法。

客：他曾說：「有些事，在日常生活中，你認為是件小事，有時，它會成為部隊工作的主要環節。作為一個領導幹部，必須要緊緊地抓住這個環節。」其實，不但在軍隊工作中是這樣，在別的工作中也是這樣。

主：可不可以說，這就是找尋主要矛盾，解決主要矛盾呢？

客：哈哈，這留待你這個哲學家自己去解答。我只想再講一個長征的故事，供你參考。那是在六盤山下的青石嘴，一舉殲滅一個反動騎兵團的故事。

客乙：那時候，紅軍快要到達陝甘邊區了。蔣介石派了西北軍閥馬鴻逵的騎兵團出來，企圖擋住紅軍的去路。當紅軍剛剛通過了六盤山要隘，敵人的騎兵第七師第十九團五百多人，已在兩個鐘頭之前，從平涼趕到六盤山下的青石嘴了。林軍團長據報後，先派出偵察，弄清了情況，明白了敵人正在做飯，而且由於驕傲自大，連警戒也相當鬆懈，便決定迅速把它殲滅。結果，用不到幾十分鐘，便把敵人全部解決了。

主：這叫全部、徹底、乾淨地消滅之？

客：對了。但還有一點更有意思。（十一）

「停火」掮客碰釘內幕

監　于

瀛海叢談

話說一九六七年二月，蘇修頭子柯西金訪問倫敦，這時適逢越南春節停火前夕，威爾遜很想借此機會，做成一筆生意。

柯西金顯然也有同感。他二月六日到達倫敦，下榻伊始，在汽車中就向威爾遜表示，他「準備討論國際問題，包括越南問題」。但是，他特別強調，必須保持機密。

於是，這場出賣越南人民的交易開始了。但是，柯西金還沒把越過原來本地公佈了出來。原來，早在柯西金到英國前，威爾遜就預先作了準備。他要倫敦，這場交易就失敗了。怎樣失敗的呢？最近英國「星期泰晤士報」把經過原原本本地公佈了出來。

於是，約翰遜派了一個名叫柯柏的人到倫敦。此人在任職美國中央情報局時，曾駐在英國，和倫敦政界打交道還打得不錯。後來他改任哈里曼的助手。

在到倫敦前，柯柏已看到了約翰遜擬訂中的一個方案。這個方案分兩階段、三步驟。第一階段：根據默契，美國「無條件停炸北越」。第二階段：第一步，北越停止對南越的所謂「滲透」；第二步，美國停止向南越增兵。

二月六日是星期一，柯西金到達之後，第二天就開始談判。威爾遜就提出了這個兩階段方案。在一再提出這個方案之後，柯西金表示興趣，在星期五日兩人秘密會談時，柯西金向威爾遜提出，要他把這個方案寫成書面。

但同時，柯西金也向威爾遜訴苦，說他辦這件事如果弄得不好，會被人指摘出賣越南。威爾遜以為得計，馬上要求柯柏起草一份關於這個方案的備忘錄。

當天下午，柯柏就在美國駐英大使館同英外交部亞洲專家莫雷起草了這份文件，下午四點鐘用電報打回華盛頓，要求批准。

當時，柯柏認為這是毫無問題的，一切都在他接到的訓令範圍之內。所以，到了七點鐘，華盛頓還無回音時，他就去看電影了。

威爾遜也以為這個文件是沒有問題的；它是美國的代表柯柏起草的，起草之後還同美國駐英大使布魯斯斟酌過。威爾遜而且還得到一個錯誤印象，以為華盛頓已經點頭了。大使館舉行的酒會上，……

但是，到了晚上十時，……打電話給威爾遜，……他那個方案已不再算數，並且要他照此通知柯西金。新的方案用電報傳過來了，完全是最後通牒形式，要北越先停止所謂「滲透」，美國才停止轟炸北越。

美國究竟為什麼變卦，沒有人知道。可能是約翰遜看錯了氣候，以為有機可乘，可以提高價錢。更可能是，他根本不喜歡威爾遜插手，故意給後者一點難堪。

威爾遜的懊惱是可以想像的。但是，他終於不得不派人連夜去見柯西金，把新方案交給他。

接着，當晚十一時，威爾遜怒氣未消，打電話給……但……

但是，威爾遜還不死心，又親自擬了一個新方案，延長暫停轟炸的時間，要北越立即同意停止「滲透」南越。這個方案由柯柏寫成書面，在星期日早晨打電報送往華盛頓。

當晚，威爾遜在首相鄉下別墅請柯西金吃飯。這時，柯柏早已搬進首相府，躲在樓上一間房間中，等華盛頓的答覆。

等來等去，答覆若是不來。樓下，廚師奉命慢慢上菜，把筵席儘可能拖長。樓上，柯柏不時打電話給華盛頓，找羅斯托追問答覆。而答覆却始終是：「再等等。」

但是，樓下筵席上，咖啡已經喝完了，威爾遜實在拖不下去了。送客的時候，他只好老實告訴柯西金，他正在等約翰遜的消息，希望柯西金回旅邸之後不要睡，有消息時可以通知他。柯西金十分想做個好客，就怕走錯，回去之後果然坐待。

到了十一點鐘，柯柏接到通知，正式書面答覆在威爾遜回到唐寧街寓邸之後即可送達。約在午夜後十五分鐘，美大使布魯斯果然親自送來了這個文件。

當時，暫停轟炸的停火已經期滿了，但威爾遜還未恢復。約翰遜答應把停炸延長到星期一上午十點鐘（倫敦時間），剛剛夠時間給柯西金離開倫敦，以免令他和威爾遜難堪。

儘管這樣的延長，還是無意義。威爾遜把這個消息送給柯西金，那時已是午夜後一點鐘。柯西金一看手錶，只有八小時就要恢復轟炸，有啥表情。

當夜華盛頓又把停炸再延長五小時，實在近乎開玩笑，而這兩個熱衷的掮客就只好快快告別了。

大公園

熱風冷雨

水天齋

金字招牌？

一名自稱「純粹白種」的男子，被控搭霸王車與搶錢。可他有臉公然「辯衆」，失敬失敬！

不亦樂乎

移民局兩名見習幫辦，向人索取七千五百元，作為簽發一張護照的代價，涉嫌貪污。既然是見習幫辦，想來不過是見而習之而已。

一將功成萬骨枯

加緊「製造」富翁，大馬票昨起加開夜市發售；而另一面，也在加緊把窒大衆人的荷包。

文藝匯演與綠村節目

金　建

（樂苑）

「九大」勝利閉幕的大喜訊傳來，各界聞風而動。事隔兩天，一個盛大的文藝匯演就及時舉行了。行動的迅速，表示這支隊伍是精兵：組織好，準備好，自然，其中主要是思想好。不然，就打不了這一連串硬仗。

匯演自二十七日起就舉行了。文章見報之日，匯演已在進行當中。這次節目，特別引人注意的有綜合表演：「沿着毛主席的革命文藝路線勝利前進」、「歡呼「九大」勝利閉幕」，聯唱：「以林副統帥為光輝榜樣，無限忠於毛主席」，綜合表演：「偉大、光榮、正確的中國共產黨萬歲」等等。整套節目活潑多樣，藝術水平又有了進一步的提高。

× × ×

綠村電台今天（星期二）的音樂欣賞節目播出一輯舞曲音樂：韋伯的「邀舞」（Invitation to The Dance）、「慶祝翻身農奴協會成立了」與器樂曲「萬歲毛主席」。

播出這輯作品的目的，旨在表現舞曲的種種類型，這一輯還是個開始。既有附屬於舞蹈的，也有完全不附屬於舞蹈的。前者的主要作用在跳舞，後者則不止是音樂體裁之一，除了節奏仍然保留一定的舞曲特點之外，實在是獨立的音樂作品。

這次播出的「邀舞」，是一首有情節的標題音樂。韋伯是德國作曲家，生於一七八六年。他寫的是邀人跳舞，有個情節大綱。比方說：第一至五節，是「舞客走近來」，第五至九節是「女士規避的回答」之類。不過全首曲子的確幾乎每段都有具體的含義。大意是一個舞客邀請一個女士跳舞，最初不肯答應，後來談話了，卒之跳起圓舞曲。跳完，舞客送女士回座位，退席後，舞客道謝。就是這麼回事。這是一個歐洲古典形式的貴族舞會，個中情景，從這可見一斑。

但跟着的「翻身農奴協會成立了」，知完全不是這種調調了。曲子是快速的，火熱的，充分顯出「娃子」得到翻身的喜悅情景。和「邀舞」兩相比對，很有意思。

「萬歲毛主席」，是一首由嗩吶等樂器領奏的樂曲，舞蹈性很強，說不定可以編成歌舞。這首舞曲，把這一類音樂的感情境界提得更加崇高了。際此萬衆歡慶「九大」之際，再一次聽到翻身農奴這種喜悅的心情與萬衆高歌毛主席的舞蹈曲，是特別有意義的。

西窗影語

「浴血洗沉冤」

（Pendulum）

言　若　子

佐治・柏遜是那麼老練，老是擺一副模子，演一種與環境不協調的，不愉快的，一意孤行的角色。珍・西寶還是寫她的蠻性的外貌，清秀的儀表。倒是那演青年殺人犯的羅拔・李安斯的表演，有一點特色。鏡頭不多，但一言一動之間，處處表現出一個青年殺人犯的暴戾不羈，難以馴服的內心世界。

這個青年犯人所犯的是姦殺罪。影片是依照處理治青少年犯罪片的老例來處理，把他犯罪的原因歸咎於一個貧窮家庭的母親的行為不良與管教失當。

美國的母親，在一切涉及青少年墮落問題的影片中，永遠是居於被控告的地位，永遠是個倒楣的角色，永遠是萬方有罪，罪在母親。母親成了萬惡不赦之元兇。

不過，這部影片的主題並沒放在家庭教育問題上面，這部影片，把一個普通的兇殺案故事，提高到政治問題的高度來處理。故事說，柏是一個能幹的探長，得過勳章。他捕了李安斯歸案。被告的律師，狡猾得很，設法辯稱警方檢控手續不合法，高院不得不不顧美國憲法保障人權與自由的精神，把對罪犯的判罪撤銷。這罪犯對逮捕他的探長恨之在心，被釋放後，黑夜行兇，要殺死柏的妻子，但陰錯陽差，殺錯了人，只殺死了柏的妻子與情夫。罪名由柏頂替，柏被自己警局中人，視為殺妻兇犯。柏不肯就捕，越獄逃了出來，終於找回這一串相當曲折的兇殺案情節，如果不對稿，那麼，這部影片的兇殺部分，可以歸入「情節戲」那一類。但是，編導卻安排了那些對話，那些鏡頭，使這部「情節戲」變成了政治宣傳片。

編導利用故事中那麼樣的遭遇，煞有介事，把警員與警探在執行維持治安的職責時，受到左右掣肘，叫警察們難以施展，不了便犯了「人權」與「自由」，如果處處顧到「人權」與「自由」，就常常使罪犯逍遙法外。

我國壓延鋁合金材料的工廠

鋁製品和壓鋁模子

華

近年來，本港市面上鋁製用品大量出現，說明了鋁質器材的用途愈見擴泛了。事實上，鋁器比起鐵器或銅器來說，都具有更多的優點。比如鋁器的輕巧、美觀、不易生銹、容易保養和耐用等等，都決定了鋁器必然地大量代替鐵器或鋼器的地位。因此，對於鋁器的生產問題，要求也就愈來愈加迫切了。

鋁器究竟是怎樣生產出來的呢？通常鋁器的生產，是用壓製的辦法。以鋁的性質一般較之其他金屬柔軟易切，所以，只要利用強度大而質硬的合金鋼，按照生產鋁製品的需求形狀，製成一台壓製機器，這麼一來，只要把鋁金屬材料放到這台壓製機上，經過機器內部的壓製操作，那麼，從機器的另一端源源而出的，便是預需形狀的鋁質製品了。

事實上，現代許多工業生產，無論從電力事業還是從工業生產的角度來看，都是一種強韌而有力的高壓電纜，由於粗大的關係，都叫做電纜。這些電纜現時幾乎完全地被鋁質金屬線所代替了。因此，鋁質電纜的生產都是一個重要項目之一。當然的社會主義建設事業對鋁質電纜的需求，那就必須首先生產出能夠壓製鋁質製品的機器來。其中最重要的，還是這些機器中的壓鋁模子。在過去，這種模子是從外國進口的。可是，現在我國上海重型機器廠的工人，在「自力更生」的偉大方針指引下，已經能夠成功地製造了。

我們知道，高壓電纜之中，也有粗細的不同。因此，為了生產不同口徑的鋁質電纜，壓鋁線的模子也應該有不同口徑之分。以我國上海所生產的壓鋁模子來看，它不但是製造鋁包電纜壓鋁機的「心臟」，同時全套模子的總重量是有三噸之巨。在許多方面，國產壓鋁模子能夠在六百度攝氏的高溫之下，直接地把鋁包壓在電纜上，而且壓成的鋁線，厚薄均勻，光滑美觀。以同類的外國進口貨品而論，一般每套只能用上兩年，但國產的壓鋁模子，卻在質量上超過了這些的外國貨品。

說起來，要生產出這種壓鋁模子來，並不是容易的事情。通常的壓鋁模子，除了形狀複雜，內孔特別彎之外，更重要的是材料的要求硬度及強度相當大，這就造成了加工生產模子的工作特別困難。儘管這樣，經過無產階級文化大革命洗禮的我上海重型機器廠的工人，終於把成套的壓鋁模子生產出來了。

加拿大的愛斯基摩人

七十一、晚　禱

本多勝一　著　　平　譯

星期天，某一個下午七點鐘，我們參加了溫斯阿克鍊部落的一……

關於「對配偶不滿」這句話，不能由我們的世界進行常識性的推理。就以卡奧科爾德吉自殺的例子來說吧。他喜歡了一個女人，便對自己的妻子說道：「喂！我想找個人幫你做家務事情，家裏再添個女人，你看，怎麼樣？」她不但拒絕，而且這樣說道：「胡思亂想，我看你不如死了好！」這樣一來，卡奧科爾德吉便用獵槍自殺了。村子裏的人說：「對妻子生氣，所以死了。」

科威拉爾是個優秀的獵手。五歲的兒子重病，科威拉爾為了讓孩子保持體溫，把自己的衣服脫下，給孩子穿上，父子兩人躺在一起。妻子看了，便道：「你不出去打獵，在家裏厚着臉皮作偶，不如死了吧！你死了，說不定孩子會好了。」科威拉爾馬上吊頸自殺。

奧戈殊基古德古道個人，很有些像卡雅古納，打獵技術很差。他同十七歲的兒子一起出外狩獵海豹，兒子沒有了槍彈。奧戈殊基古德古把自己的槍交給兒子使用時，走火誤將兒子打死。他馬上進行了自殺準備。

謝娶的幾勒爾古有心臟病，十分痛苦。他對妻子說：「你死吧，你死了對我的病也許有好處。」妻子拒絕，他立即自殺。

勞動力很強的奧古庇古、年輕的納科卡兒耶、受人尊敬的老人湖希露諾阿斯克斯等三個人，只是由於生病，便都自殺了。

貝爾伊俄艾爾在冬天遷移的途中，受到凍傷。過一段時間，見病繼續惡化。那時，大家都在飢餓狀態之中，急須早一點到達比較好的狩獵區。與爾伊俄艾爾要求大家丟下他，大家便在冰下鋸出一個冰窟，讓他坐在裏面，放下小許食物，上面用海豹皮蓋好。暫時的住處。以後，沒有任何人再回到原來的地方去看貝爾伊俄艾爾的情況。

對於愛斯基摩人自殺行為，許多人各有各的解釋。巴里克錫則認為，「缺乏社會的聯繫與感情，因此容易自殺。」這裏，只引用了一批具體的例子，來說明愛斯基摩人常見的自殺行為，是在什麼場合之下出現的。

一三十多人，全部落聚在伊斯馬塔的家裏。那時已經回到部落，只有他沒有到場。與阿古卡道一起到部落來的比古雅反而參加了。伊斯馬塔像，幾十人瘋狂無法動身。牧師的光線裏，大家都穿着愛斯基摩文的聖經。貝巴塔唱老人在彩的聖經，我借了一本，坐在比古雅的右邊。卡雅古納行使副牧師職權，一本領大家一時唱讚美歌，一時祈禱。比古雅隨時給我翻開指定要換的頁數，告訴我現在讀到什麼地方了。

羚羊角可平肝火清燥熱

鋪　庸

（天南地北）

羚羊，我國西北、西南有些省份的深山中，都有生長，它的角，中醫早已取作藥用，以前，這種動物由於未有人工繁育，羚羊角皆採自野生的羚羊，產量很少，是一種名貴的中藥，不是一般人所能服用。現在，據說非洲和亞洲有些地區，已有人工繁殖羚羊，產量日多，但採用的人仍不多，因此價錢比以前下降了六、七倍。近年，我對於「肝經」有問題的病人，又適合用羚羊調理者，往往採用這味藥物。

根據本草綱目記載，羚羊有平肝、舒筋、定風、安魂散血、辟惡解毒、治壓痰的功用。歷代中醫也認定羚羊為散邪清熱要藥，每配合於處理時氣溫熱、清肝火、散肺熱、明眼目的方劑之中。

羚羊這種角質藥，中藥學雖說其味鹹而性寒，但將它煎水服用，實在沒有鹹味，所謂性寒，看來也不是大寒，而是近於涼性的清涼劑而已。這是我從經驗得知的。因為近年來，我不時用羚羊配合於方劑中以處理「肝經」疾患，就是通常用以平肝火、清燥熱或預防內臟有燥熱問題發生，只要不是實虧，步遺，不時容易發生腹瀉的人，往往也採用羚羊。

我自己每月之中也有好幾次飲用配有羚羊的湯水，以防熱防燥，例如秋冬乾燥天，每遇燥熱天，大多數配合或西洋菜煲生魚湯，以羚羊絲煲湯時加入去，用法是：用一錢重的羚羊絲，以疏布包着，煲湯好了，將這包羚羊絲取出，晾乾，掛在當風處吹乾，下次煲湯時再用，一包可以煲三次，然後捨棄。不用三次，因為羚羊絲是角質，煲兩三次仍有味有效。

還有人這樣說：服用羚羊會脫髮，以致頭髮疏落。但是我服用了幾年，由於年事已老，頭髮雖然不斷增加，但頭髮密度，看來有增無減。除我之外，不少人經我介紹，經常用羚羊作為平肝清熱預防劑者，也不見有脫髮情狀發生，可見服用羚羊會脫髮之說，實屬無稽。

偏偏素有肝鬱問題，或患有肝炎之人，兩耆部位不時隱痛，頭腦不時脹痛者，如果平日身體要得清涼飲料者，不妨試用羚羊絲煲瘦肉湯飲用，對服痛不舒情狀，可能大大減少。每次用羚羊份量及方法，可照上述。

鵝馬合論

廣東先生

（此時此地）

鵝頸橋。戰後不久，永樂填平，橋亦無有，僅得虛名。鵝頸是擬鵝頸與高士打道的中間地段，位於波斯富街與摩理臣山道的交叉點中，主要道路為堅拿道東與堅拿道西，中有水渠，上鋪石橋，住宅區有灣仔道之東西、羅素街和耀華街。由堅拿道東穿過，……

鵝頸為跑馬地之邊緣地帶，黃泥涌道與摩理臣山道是進入跑馬地的兩條通道，而黃泥涌道則屬於跑馬地範圍。昔者跑馬地與鵝頸劃地為界，各自為政，不相爲謀。其後不知那一位地方首長，心血來潮，提出兩者合一的建議，將兩個地段炒埋一碟，原因之大者，為一便行政上易於管理，「一官方的順與情」，於是乃獲批准，於是馬、鵝乃有緣。

此跑鵝區之所由來也。跑馬地是一個大賭場，場外住宅區，大多是「高尚人等」，非富即貴，一如港島之山頂區，半島之九龍塘，以鵝頸之白領階層與勞苦大衆，乃牛鱗之與較髀也。兩區合併之前，跑馬地之閣佬們，未嘗以貼近「芳鄰」地帶而自稱「塞舍在鵝頸附近」，而鵝頸人家或偶然自謂「敝舍在跑馬地邊緣」，則不無攀龍附鳳之嫌，反之，「降格」！從茲以後，跑馬地之「高尚人等」，將不能視鵝頸為「化外」；鵝頸之「爾等平民」，若以跑馬地住客之身份出現，亦將振振有詞。貧富本屬懸殊，而基於地理條件，則是土壤相接，此中界綫，僅是「一鼻之差」。馬、鵝共處，相應「捱頸」，就命「一」；鵝之得馬，固不難「一自了然也。

鵝頸亦不乏偷雞之徒，故跑馬地之賭徒們，未嘗以跑馬地為惟一……

南華　今早十點四　再熱負心人　任馬新・芬蘭芳　今早十二點四　行運老爺車　胡楓・林丹
南洋　今天十二時半早場　武俠奇情片　小女戲三龍　蛇精白　海
高陞　今天十二點半早場　粵劇名伶　珍珠淚　清官　踏命　今天正場　兒手尋兒
百樂門　今天續映　歐洲公司影業聯合　七彩巨片　賊兄弟　下期正場七彩巨片　龍虎生死門
麗斯　今日滿座仍映　勝美七彩巨片　三虎平西　大開眼界

員會求徵會身健民公
徵求期間：由即日起至一九六九年五月底止。港九兩會址均有健身室、乒乓球室，地方寬敞，空氣流通，器械設備完善。設有健身、武術、籃球、乒乓球、游泳、旅行等運動，歡迎各界人士參加。
香港會址：軒尼詩道352——354號昌業大廈十五樓（電梯按14字）。電話：H724769。
九龍會址：大埔道183號大地樓十一樓（電梯按10字）。電話：K800846。

單車胎讓
二口
遺失聲明
遺失聲明
遺失聲明
遺失聲明
分類廣告

蔡氏整體療法　專治頑症
中西樂器　國產鋼琴　行華粵